ESTABLISHED 1872. NO. 19658 THE SHUN PAO SHANGHAI. FRIDAY DECEMBER 2, 1927.

申報

中華民國十六年

十二月二號 星期五

舊曆丁卯年十一月初九日

外埠四大張 本埠另加增刊一大張

今天本報售大洋四分

第一萬九千六百五十八號

今日大事記

▲國府準備討伐張黃令文在起草中
▲在甯中央執行委員對黨務問題有所討論
▲晉奉軍連日在正太綫開戰
▲七軍佔湘陰向長沙進發
▲黃琪翔就廣州衛戍司令
▲蔣介石宋美齡昨日結婚
▲本埠公共租界電車工人全體罷工

雙全表弟鑒

日前閱致貴經理函驗悉弟虧負鉅款不告而去惶急萬分惟思兄之家況弟所素知雖鬻妻子亦不能償之彌縫兄與弟情同骨肉今弟挾鉅款而逍遙事外兄則呼籲無門行將身敗名裂弟心安乎惟念弟天性本厚此次之非必係爲人所誤曾再三與貴經理情商念弟共事有年允爲竭力斡旋惟須速即出來料理如弟慮別有爲難之處速秘密函告兄當前來接洽決不使弟爲難若弟不信兄言疑爲欺騙而竟置之不問使可了之事變爲毫無辦法則兄既無以對人惟有一死謝之但吾家所恃者惟兄兄死則全家不能生存矣悲夫此非兄過甚之詞弟洞悉兄家情形者當知兄之惶急非僞托也幸弟諒而鑒之 慶元白 A3667 玄

破天荒之美術出品 百齡機

有意想不到之效力

人人宜服

中國藝林美術公司以科學的作用發明一種天然磁油畫掛景以中西畫理之精神成亘古未有之美術風景人物花樣新穎懸之壁間增色生輝尤爲送禮上品茲定於本月初十日開幕備荷各界名士閨媛惠臨參觀不勝歡迎之至 中國藝林美術公司啓 住址上海霞飛路十五號 電話中央一六三九號 A5928 甘

用過奶粉者。不可不試惠民牌。未用過奶粉者。尤應先試惠民牌。欲知其故。請讀下文。

目下中國市面上。代乳粉名目繁多。然均非吾華人經理。其中成分。是否合乎國人之體質。吾人無權過問。同人等前曾在外人資本之下。經營奶粉事業有年。感觸甚深。茲特集資創辦公司。在美國老廠。特約訂製惠民奶粉。品質優良。適合吾國人之體質。且直接辦理。手續減省。故能定價低廉。堪稱物美價廉。名實相副。深望同胞提倡購用。不但裨益身體。並可節省金錢。挽回利權。

凡用過奶粉者。如不試用惠民牌。不知其失策。未用奶粉者。一試惠民牌。即不必再試別種。諸君幸注意焉。

藍罐原質奶粉。紅罐保嬰奶粉。各有三磅裝及一磅裝罐兩種。各埠百貨商店、大藥房、食品館、均有代售。務請認明惠民牌子。

上海四川路五號 華商惠民奶粉有限公司 (1)

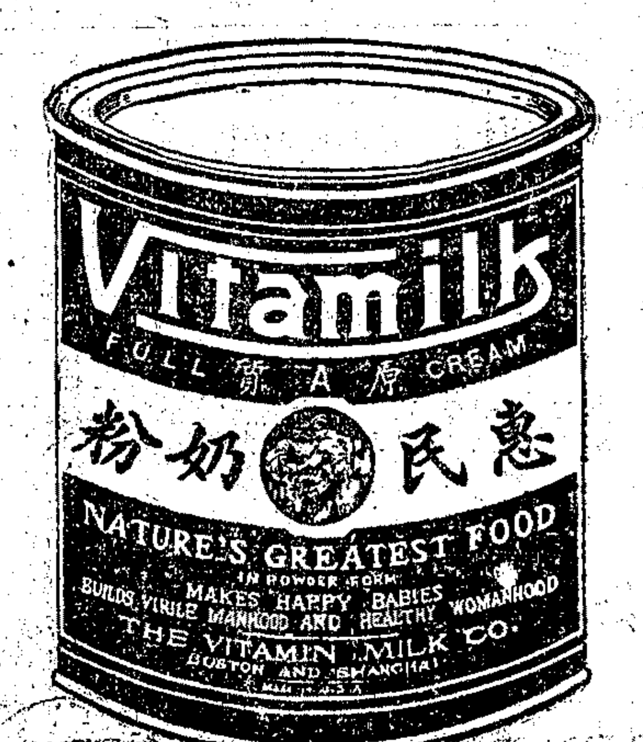

上海華商紗布交易所啟事

查本所經紀人依照本所營業細則在本所市場所締結之交易成單（即通知書）依據該細則第七十條之規定須交由本所蓋印證明茲由本所市場開市日起（即十一月一日）凡在本所市場締結之交易成單必須本所蓋印證明後方能發生效力於各經紀人與委託人間計對於此項交易成單須有本所印證以資證明而防爭執務望各經紀人通知委託人依照辦理並希轉知諸公鑒 ZA5897

南京路三十號 惠羅公司

因有一天新貨運到（業已陳列各部）

各種一天貨[illegible]令明

廉價特別展期天半（歡迎各界參觀）

一天半

至星期六下午一時止

種類繁多不克備載

男用絨手套 每副洋一元
婦女絲圍巾 每條洋一元
德國熱水瓶 每只洋一元
毛呢每四華尺 售洋一元
冲鷄皮手套 每副洋一元
各式男領帶 每條洋一元
老牌香水 每兩瓶洋一元

惠臨採購保可滿意

中法藥房冬季大廉價

西華德路天潼路口 虹口分號
新閘路醫園街口 新閘分號
十六鋪大街 南市分號
同時舉行

外加贈品

廿一天

十一月初五日起

九華綢緞商店

今日下午二時在本商店二樓開籤敬請顧客駕臨監視爲盼

贈送試用孩兒面

自即日起在「溫泉浴室理髮所」一分文不取贈送試用孩兒面及發髮 機會勿失

「孩兒面」「發髮」用最新科學方法製造、不論男女、用「孩兒面」面貌立變細膩白嫩、不生縐紋、用「發髮」能使黑髮復生、試用「孩兒面」者竟與孩兒之面一樣、白嫩可愛、近代無論何種化妝品、均不敵「孩兒面」「發髮」之功效、茲因大批出品、除發售外、特在溫泉浴室贈送試用、分文不取、欲試用者、請至該室沐浴理髮可也、

中法大藥房啓

感謝白濁專家

姚爾昌醫師・爲美國本薛文尼亞大學醫科博士・自返國後・歷任北京協和醫院內科花柳科專門醫師等重要職務・學理經驗・均甚宏富・對於淋濁各症・尤能獨出心裁・發明比衆不同之電療術・患者一經治療・莫不着手成春・固非海上之有名無實而自命專家者所得同年而論也・鄙人往年不愼・致患淋症・後又醫蹈・變成老濁・近更時伏時發・遍醫無效・幸由友人之介紹・而得識姚醫師・蒙其聖手・用電術・不久竟得全愈・并得工部局試驗室證明・斷根・迄今數月・尿清腎健・縱豪飲狂行・亦不復發・誠神技也・感後特爲頌揚・診時上午十一時至下午六時・星期日下午停診・診所在甯波路四川路轉角・ 陸宗輿謹啓 5892

檬姆香檳酒

各洋酒號均可向購

本行經售檬姆老牌香檳酒早荷中外仕商信譽推冠馳名已久茲適時屆冬汛凡各界贈送禮物或宴會饗客者惟檬姆香檳酒最爲上品倘蒙惠顧毋任歡迎

上海寶多洋行獨家經理 地址法租界愛多亞路卅九號 乙A5881

上海民國日報晚刊 民國晚報

出版廣告

本報現應社會之需要並求新聞傳達之敏捷於本月三日起每晚發行晚刊一張定名「民國晚報」所有當日本外埠黨國大事社會要聞悉以迅速詳明之紀載報告讀者本埠每晚七時出版外埠當晚快郵遞寄務使閱者先觀爲快特此露佈

訃告不週

不孝士瀛等侍奉無狀痛遭顯考振聲府君於民國十六年夏曆丁卯歲九月二十七日戌時疾終滬寓正寢距生於前清光緒七年辛巳歲六月二十八日卯時春秋四十有七歲不孝等隨侍在側親視含殮即日遵禮成服謹擇於夏曆十一月十七日在法租界湖運樓設奠十八日由宅扶柩暫寄于安徽會館擇吉回籍安葬恐計不週特此奉 慈命稱哀 聞

不孝孤哀子曹士瀛 士澂 士炯 泣血稽顙 喪居上海法租界敏體尼蔭路一百四十六號 甲A3670

報喪

先嚴趙公錦章府君於夏曆十一月初八日未時逝世擇於初十日巳時大殮親友至好以及遠方各處恐報不周謹此登報奉聞

棘人趙賢榮 賢熙 泣血稽顙 喪居上海英租界威海衛路成德里敦厚堂白 甲A5477

中外大王發出的好消息

試問：大宋歷史紅鬃烈馬中的主要人物是誰？諸位當然笑着答道：這不是轟轟烈烈的偉丈夫文武全才的大英雄薛平貴麼！但是諸位既知道他的來歷・就應該明白他怎樣能夠得到這種千古不朽的美名呢・原來平貴一生的功跡・第一就是能夠抵禦外衛平服西涼・第二就是削除內奸扶助社稷・所以他後來居然達到二國討王的目的・直到如今在舞台上還演着他的歷史・一般社會的心理・也刻刻唱着他的曲調咧・本公司因爲迎合目下社會的心理・並響着外俑重重歷迫的形勢・所以不惜功勞再把他謝了出來・介紹和諸位永年共同・一來可以膾炙諸位久念的芳口・二來可以借作佩弦自激的標準・可以人人模做他去抵拒外衛・振興國家・哈哈諸位得到這個好便息・一定歡天喜地的預備歡迎了那末請吸國貨廿支裝

平貴香烟 薛 電話中央四七三一號 界菜市路底 法租 乙A5802

藥補不如食補

本園特製牛髓餅乾。資養補體。多方試驗。功力偉大。冬令食之。補精益髓。連罐一磅價洋五角。散莊每磅價洋五角。

上海冠生園食品公司謹啓 乙A5910

世界革品公司

准於本月初十日開幕（新張伊始特備贈品及優待券）

本公司聘請專門技師精製男女新式皮鞋及旅行箱篋皮夾鐵箱等品無不盡善盡美如蒙光顧價極克己倘蒙批發無任歡迎 地址北四川路老靶子路口八十四號 乙A5916

愛文義路小菜場 新開 天華豐呢絨綢緞洋貨局

擇於本月初九日先行交易謹此露佈

寶芳經理百代虹口分公司廣告

本公司爲滬北顧客便利起見特在四川路虹口大旅社門面設立分公司發售本牌各種唱機唱片南腔北調專曲灘簧等應有盡有並經售百代請年映影機及各種影片又代客修理唱機映影機等品定價格外克己已於陰曆十一月初六日起先行交易並發售新出之採中山先生生榮死哀之新年影片各界惠臨參觀不勝歡迎

上海西醫大團體爲登記事緊急通告

本團體以此次西醫登記有召集會議討論之必要茲定於陰曆十二月八號下午一時在三馬路雲南路會樂里二百六十七號本事務所開緊急會議凡我西醫對于此次登記有任何意見者希即于開會前從速報到以期要策羣力共籌進行事關切己幸毋渺視 乙A5905

上海各機關及各民衆團體均鑒

同人等運訂於三日下午二時假上海特別市黨部會同各界報告首都慘案經過並聯絡一致聲援恐分函不週特再啓事務請屆時推派代表出席為荷 中央黨部職工一一·二二慘案後援會代表 蔣詩係 劉自切 胡文郁 十二月一日 甲A5486

小東門口 **立興祥** 綢緞 洋貨 局冬季大放盤 期將要滿了

能保障買客們得眞便宜的

貨眞價特廉 主義求暢銷 附贈美術品 機會莫錯過 8395 A乙

上海 大新街五馬路口 **洪昌順號** 參燕 海味 南貨

新屋落成 擇于本月初十日開幕

本號發兌參燕銀耳洋貨海味閩廣洋糖南北果品自定中外罐頭食物採辦選選官燕松花彩蛋中西名點經理天廚味精味之素和合粉〇觀音粉各貨繁多不及備載〇本號遷回原址開幕特別大廉價 如蒙賜顧無任歡迎 本號謹白 電話中5868號

將來之世界

世界預言家·丹姆斯氏·在覺覺報上發表·『將來之世界』一文·語頗奇特·特略譯於下·以告讀者·丹氏謂·將來之世界·必有人滿之患·於是東西人士·均運用腦筋·竭智盡慮·思覓世界以外之殖民地·空中居住之法·由是發明·故半空中·房舍天連·閭閻雲接·飛機汽船·往來不絕·當此之時·物物文明·雖達極點·惟腦筋則因用力過度之故·頭痛之症·無時不生。於是永安堂虎標頭痛粉·遂成爲人生一日難缺之藥·又以居住半空·風邪易感·對於傷風感冒·一治即愈之虎標萬金油·亦爲藥店中銷售最大之藥云·

虎標永安堂主人胡文虎豹披露 上海北四川路八十九號 電話北二七三六號

上海英美烟廠工友罷工後援會爲開始檢查仇貨緊要通告

爲通告事本會成立一月有餘一方籌募欵項救濟工友一方勸告民衆對英美煙公司捲煙實行三不主義(不吸不販不運)一致抵制以促英國帝國資本主義者之覺悟函電交馳原期全國民衆本愛國熱忱努力實行同心救國乃一月以來就上海一隅而論仍有少數商人不斷將仇貨運銷內地租界以內承銷者猶多此種行爲不特自絕於愛國民衆且有甘蹈賣國之嫌本會職責所在未敢姑容特經第四次常務委員會議議決自十二月一日(陰歷十一月初八日)起實行開始檢查各煙店暨各水陸交通機關如再遇有仇貨立即扣留當場焚燬以禁奸商而利革命工作特此通告仰我商界同胞一體遵知毋遺後悔切切此佈

上海英美烟廠工友罷工後援會秘書處啓 甲A5414

上海特別市市政府通告第三號

爲通告事查本特別市區內所有各國機關公司商民人等有與前淞滬商埠督辦公署前南市市公所前滬南北工巡捐局前浦東塘工局及其他行政與自治機關訂立契約合同者應由各該團體機關公司商民人等將契約合同自通告後於一個月內鈔送本府聽候審查毋得自誤特此通告 中華民國十六年十一月十四日

上海特別市黨部通告

茲定本月三日(星期六)上午九時在總商會舉行全市黨員歡迎中央全體執監委員大會凡我全市同志務須携帶各區分部入場證准時出席爲要除已由各區黨部記書處發通告外合再登報通告 戊A3663

中國國民黨中央海外部通告第十一號

爲通告事本部欲週知各地華僑團體地址以便通訊特此通告海內外華僑團體務希從速將通訊地址詳明函報南京丁家橋本部爲盼 右通告海內外華僑團體 中央海外部 戊A3669

海軍總司令部政治訓練處啓事

凡本處派員前赴各機關調查或對外接洽一切事項均須持有本處正式公函及證章方有效否則即是假借名義概不負責此啓 甲A5458

上海兵工廠招考

本廠招考電機工匠八名木廠仲工各帶半身照片自一號起至五號止來話高昌廟本廠工務處報名 十二月 甲A5462

淞滬衛戍司令部招考憲兵

本部現爲補充缺額招募憲兵凡願爲武裝同志參加革命工作者於即日起來南市小西門第二師範學校內憲兵營本部報名聽候考試報名者以下列各項爲合格(一)年齡十六歲以上二十五歲以下(二)體格強壯(三)意志堅定無他嗜好者(四)中學或高小畢業或具有相當程度者(五)十二月九日截止報名(六)十二月十日考試 報名時須附繳最近四寸相片一張

國民革命軍第十一軍駐滬徵募處啓事

敝處前奉軍長陳電諭着行停止招募業經登報聲明茲於本月二十一日又奉軍長電令着即繼續招募不必停止等因奉此遵於二十五日開始招募除呈報淞滬衛戍司令部備案外合再登報聲明所有本處人員業經從新改發青綾四方形布質證章至本處此次派出各屬招募人員開列於后計開上海朱曜滙常蘇一帶關裕楷興化一帶滕志濤王禹門清江浦一帶徐桂林蔣漢章王爾祥丹陽寶應一帶王志還淮安東臺一帶王競平楊振奇高郵一帶姜堂晴 甲A5441

國民政府衛士隊緊要啓事

近閱各報登載十一月二十二日首都民衆爲西征北伐勝利開會慶祝發生事端謂國府衛士隊開槍掃射羣衆以致傷亡枕藉血流成渠等語殊爲詫異查是日敝隊在國府服務任務繁冗並無派隊參加亦并未有派武裝警戒今竟在青天白日旗下架禍於本隊及隊長者似此顛倒是非混淆聽聞萬難緘默且敝隊並無有大隊長名目合併聲明俾知眞相 戊A

承辦滬北清潔捐黃義記通告

逕啓者商於本年十一月十五日爲承辦滬北清潔捐事奉上海特別市財政局諭投標合格當繳保證金出具認保各結在案茲租定閘北烏鎭路四十九號爲辦事之處所需事務等物業已置備完竣擇於本年十二月二日照章接替開辦除呈請公安衛生兩局給示保護外合行通告週知伏維 公鑒 民國十六年十一月卅日

南洋烟草職工同志會謹謝來賓

逕啓者敝會五週紀念游藝大會辱荷各界不棄紛紛蒞止惟是會場狹小招待不周諸多簡褻統希原宥聊誌數語藉表歉忱 甲A5472

葉雲屛鳴謝

日昨雲屛膺南洋職工同志會五週紀念游藝大會之召承乏游藝主任蒙各團體各學校參加無任激感第招待方面諸多簡陋尚希各表演員見諒爲荷 甲A5473

北區碼頭棧務第二業務工會駁覆(日郵會社黃杏棠)(鄧雨農等啓事)

報見日郵會社啓事一則不勝詫異本會前係市黨部工統會農工商局並事前早有警告安得謂離職守況罷工後該社拉僱生手在棧工作生手做差誤必多豈得含血噴人後棧貨短欠錯誤等情各管人概不負責諸不必辯中生有特此再聲明 甲A

監督招商局辦公處徵求整理意見

本公處關於招商局監督事務·適在博採羣議·督促該局董事會積極進行·以副政府整理航業之至意·凡熟悉局務·素具良謨·卓著者·不拘局外局內股東局員·均可投函本處·陳述意見·以備採用·惟須注重實際·不尚空言·又須具有眞實姓名及詳細住址·以便隨時徵詢·如有保守秘密文件·亦當代守秘密·辦公處在四馬路五號五樓 乙A5920

上海工部局佈告第三六五六號

爲佈告事本局爲遵照一千九百二十七年四月十三日納稅人年會議決案第五項開始徵募本年短期銀公債一百七十五萬兩以九六折發行至一千九百三十七年十二月卅一日照券面價格清還年利七分自購券之日起計息每年六月卅日與十二月卅一日爲還息之期茲爲謀應徵者之便利起見將該公債券分爲五千兩一千兩五百兩一百兩四種各界諸君志願應募者請逕向漢口路上海工部局財政處總會計處洽核辦公室索取認購公債志願書按格謄寫倘有疑問亦請逕向該辦公室函詢可也特此佈告 一千九百二十七年十二月二日 總辦愛德華 〇A536

上海牲腸出口檢驗所佈告第一號

爲佈告事本所爲改進上海牲腸製造事業并推廣出口貿易維持國際信用起見奉 農工商局特別市市政府暨 國民政府令飭警備業在滬西康腦脫路第一百四十號建設廠所布置就緒定於本年十二月二日起開始檢驗除由 農工商局呈請 上海特別市市政府轉呈 國民政府備案並分函江蘇交涉公署江海關監督查照外合行佈告該業商民一體知悉嗣後牲腸出口非先經本所檢驗并發給驗訖證明書者一概不准出口仰各遵照毋違此佈(如欲索閱衛生暨檢驗細則逕至本所領取可也)中華民國十六年十一月三十日 乙A7021

五洲大藥房冬季大廉價 三星期

總店四馬路 分店大鐵橋

夏曆十一月初八日起二十八日止

治咳聖藥 當面止咳片 新咳壹盒斷根 久咳三盒全愈

(主治) 新痨久咳 氣急痰喘 肺痿肺癰 痰火壅塞 老年頑咳 男婦咯血 每瓶一元 每打十元

常州「鼓樓北青果商社○進社「無錫」八字橋過醒虎醫生「洛社」楊墅園直大和藥號「下關」寶塔橋仁義藥店「丹陽」大街松鶴西藥部「劉河」萬象春號「朱涇鎮」誠醫生藥局「鎮江」城內中市衛生堂
參藥號「梁垛」新橋巷內周森和藥品部「松江」東門外黑橋南聶氏藥室「朱家角」道生藥品公司「溧水」洪盛埠同春堂「江陰」觀音寺巷五洲藥號社○五節橋同壽堂「崑山」蓮閣鎮萬和堂「蘇州」郭
致和參藥號「南通」石港南山堂○白蒲市蒲益醫院「泰縣」北門外經家苑基督教徒工會藥部○○灌雲麥蕙醫院○坡子大街泰北公司○○北門越城中市東亞藥局「泰州」朱莊梅應藥局◎婁小莊同仁醫局
「靖江」世界醫藥社○廣濟書藥社「川沙」東門大街恒豐祥百貨商店「崇明」橋鎮天茂藥品部○○溫龍鎮西公共醫所○頭興鎮重慶堂○○家村中泰來堂「曹河涇」沈存心堂「一泰賢」一南橋鎮西顧協豐號
「淮安」東溝新閘報社○香農醫院「阜寧」瞰口鎮天生堂「句容」東門新民醫院「休寧」東膏巷口惠壽留易公司○龍潭鎮萬豐甡記號○○南街述生醫局「官」城裏鎮博濟堂○東門外許怡和號「徽歙」洪
琴石橋上首同春堂○深渡中吳發興號「甘棠」郵寄代辦所崔萊成號「豐城」大井頭街惠元藥號「屯溪」八字橋胡寶生藥號「萬載」集賢坊萬安福號「高安」南城石橋頭鄒錦發西藥部「南昌」洗馬池太和
堂「高郵」臨澤中華藥社○前觀街高郵百貨公司「杭州」南星橋姚伯堂醫藥局「海寧」北門方橋南首濟濟書藥社「廣濟」東門大正街三益協記參藥號「新昌」新民社西藥部「石門灣」順泰號「寧波」江
百歲坊敬修藥局「蕭山」瓜瀝鎮太和慎號「安昌」松壽堂「百官」匯鎮德心堂「孝豐」報鶴鎮奚延慶藥號○城內南街許萬生堂「嵊縣」黃澤保康醫局「衢州」
山一清記西藥社「溫州」永強仁生藥號「平湖」北寺前仁壽醫院「硤石」屠甸新橋東首王石橋醫生「泉州」浮橋街惠仁醫院「蕪湖」黃鎮
西藥部「汕頭」彩蔣德成藥公所「湖北」武穴惠仁西藥醫局 各省各埠大藥房及以上商店醫院均有出售
總發行所上海先施公司後門德仁里周惠德藥房 乙A5889

虹口西華德路 香山堂 擇於本月初十日 天醫天喜良辰 宰鹿虔修景岳百補全鹿丸 各貨減價

金陵 張泰和堂藥號宰鹿廣告

本堂擇於夏曆十一月初十日吉時宰關鹿虔修景岳百補大全鹿丸如蒙賜顧請認明壽鹿商標葫蘆爲記庶不致悞 甲A5415

上海大鐵橋 慶餘堂譚記藥號特別放盤

本堂甲子年受盤至今三載已足諸膠豐存皮合丸散照古無私飲片諸藥均用特等蓋世道地兎兎面子現居冬令應時補品廉價兩月逐日變九扣每逢朔望陰陽曆再打九扣承蒙各界惠顧無任歡迎謹此佈告

新利公司啟事

本公司向設廣東路十六號專售各種肥田粉如窒素肥料燐酸肥料加里肥料混合肥料有機淡肥及農業機器等現因推廣營業起見於陽曆十二月一日遷移至北京路九十六號倘蒙賜顧請 移玉或投函接洽無任歡迎 上海新利公司啟 乙A5603

江天柱啟事

頃接江蘇省政府主席鈕永建同志來函內開「天柱先生大鑒接誦十一月十一日惠函所指第卅三軍師長江天柱與執事係另一同姓名之人自與執事無關深恐淆亂聽聞有損執事名譽業已致函上海申新兩報請其登入來函欄內更正即請察閱專此順頌公綏鈕永建啟十一月十五日」等語查鄙人與卅三軍早經脫離關係茲據前函更必有人假冒名義招搖撞騙目無法紀殊堪痛恨除已電請鈕主席澈底根究並查拿嚴辦外用特登報鄭重聲明以免悞會諸希公鑒 乙A5594

上海裏鹹瓜街 永康參藥號正式開幕 初五日

本號發兌川廣諸路藥材遵古法製補劑藥品揀選大山人參官燕銀耳杜膠虎鹿應茸各種膏丹丸散飲片無不悉心研究道地正貨自發行以來蒙各界贊許茲擇於十一月初五日正式開幕特別大減價一月以廣招徠如荷雅顧竭誠歡迎 乙A6970

新開上海 交通大旅社露佈 旅客注意

本旅社鑒於年來滬上商旅日臻發達爰應時流之需要謀旅客之舒適起見不惜巨資擇定法大馬路三洋涇橋自建西式洋房高凡四層大小房間二百餘間寬暢敞聽規模宏大新式製造陳設彩被紅木傢具男女浴室水汀火爐電汽對內設電話電鈴一應俱全價目六角起至四元並特聘名廚司製中西膳菜此外辦事員役招待週到各埠接運行李擇吉開張再以奉告 ZA6718 大馬路

上海城內舊教場 詹方寰廣生氏筆墨莊新北門市部開幕通告

家園各省名茶黃白貢菊定價低廉以供各界人士採購擇於舊曆十一月初三日開幕如蒙惠顧竭誠歡迎 上海城內薛弄底街 總店新北門內舊教場中

本莊創自清康熙初年精製廣立氏有章氏文章氏清煙香墨八寶五膽藥墨揀選純毫湖筆端歙古硯羅經日晷文房用品並設分店於北京天津山東濟甯蘇州等處迄今二百餘年價廉物美久爲中外人士所贊許茲爲便利顧客起見在新北門舊教場中市增設門市部兼運婺源北鄉本山 舊教場中門市部同啟 乙A5792

南京路郵政局對面 永升昌呢絨號 十一月初一起 大減價

十四天 高等西裝 優美中山裝 衣料 堅軟大衣呢 套頭呢 一律八扣

本號專運歐美呢絨厚薄大衣呢套頭呢粗細嗶嘰各種洋貨等向蒙惠顧諸君贊賞至於貨質精良物品優美遐邇咸知際此嚴冬將屆正爲諸君添製新衣之時小號有鑒於斯爲答謝諸君歷年惠顧盛意起見特於十一月初一日起舉行(大減價十四天)並請高等技師代客精製西服大衣式樣維新取價低廉機會有限幸乞惠臨無任歡迎 電話中央四五〇八號 乙A4854

南洋航業公司得利輪船買辦陳德馨啟事

敬啟者敝人承任得利輪船買辦之職准於陰曆本月十一日開往漢口等埠船泊南市大通碼頭各埠客票價格外從廉艙位寬大招待週到一切貨物俱可裝運如蒙光顧極力效勞歡迎之至謹此告白 售票處十六舖大達里口本公司支局 乙A5885

南洋航業公司得利輪船開班啟事

本公司得利輪船准于陰曆月之十一日晚(即星期日)由滬開往漢口等埠於初九日泊南市大通碼頭如蒙貨客惠裝長江各埠貨物請向南市洋行街舟山路南洋滌報關行或五馬路公順里信孚報關行接洽無任歡迎水腳當格外克己此佈 江西路六十二號南洋航業公司啟 乙A5884

寧波新寧台快輪開班啟事

敬啟者本公司集足股本購置新寧台快輪一艘行駛滬波溫台輪位舒適往來寧波鎮海石浦海門黃巖等埠謹擇於夏曆十一月十四日由寧波開往黃巖十六日由黃巖開回寧波嗣後按班開航風雨不更恐未週知特此佈聞 每逢四九由甬開台 每逢一六由台開甬 中華民國十六年夏曆十一月十日新寧台公司佈告 戊A3651

招商局海宴快輪准于本月初九晚(即禮拜五)開往溫州 本輪賬房啟 甲A8554

招商局新銘快輪准於本月初十日即禮拜六晚開往烟台天津 本輪賬房啟 乙A7037

三北公司新寧興快輪准於本月十一日即禮拜一開往福州 本輪賬房啟 乙A5900

俄羅斯皇后快輪(二萬五千二百噸)(本月六號星期二即陰曆十一月十三日星期二)由滬直放香港往小呂宋(船泊招商局北棧)

本輪船位寬敞行駛迅速可免暈浪嘔吐之苦各艙飯食之潔無待贅述四天內可到香港如蒙賜顧請至廣東路口敝公司客票間接洽可也 電話中央六五五八號 乙A5929

鳴謝上海聯保水火保險公司賠款迅速

啟者小記於八月初八日裝載船貨由宜昌轉寄萬縣船到川河過灘覆船貨物淹損該貨曾由小記向上海聯保水火保險公司投保當由該公司照章賠償辦理迅速手續簡便如數交足特此登報鳴謝 四川萬縣蜀盛號啟 甲A2462

全皖旅滬各公團聯席會通告

吾皖政治不良迭經推派代表晉京請願乃皖省黨部仍被摧殘民衆團體橫遭壓迫特據電稱及代表報告此種種尤爲政治不良之鐵證特於十一月廿日假枯嶺路安徽同鄉會開各公團聯席會議決由各公團推出代表八人同鄉七人組織委員會專司其事設辦事處於枯嶺路同鄉會內至澈底解決達到目的爲止尚希各界同鄉一致奮鬥無任盼禱 乙A5887

善慶吾弟鑒

客家所做之事兄已累及宰有慰會兄向客情商已蒙諒允如有該款缺少等情終可商量餘地決不怪罪望兄報後速到兄處一敘切勿自悞若仍執迷不悟恐累及家中請三思之倘弟不便前來請函通信亦可萬勿延悞 兄慈發啟 甲A5439

漢口大同字號經理黃賢彬文植啓事

逕啟者敝號經售久大通益等精鹽公司精鹽有年所號址設在花樓河街不幸於陽曆十一月十二日(即夏曆十月十九日)下午六時因鄰居起火猝被延及時值風緊救退避紛繁與人心極爲惶恐加以鄙人出席總商會議開會同火已燃原不可挽救未及帶領同人相機援救損失至爲重大(其附設號內之永裕鹽號兩精鹽公司暨德成號亦同罹意外)今回憶痛非常至鄙人習用印章亦因時間倉猝是否一律焚燬或被人於燼後拾得無從查悉用特逐項標列自登報日起如有下列印章發現或用下列印章加蓋各種單據信件應即一律作爲無效特此聲明敬希各界垂察爲荷

計開 黃賢彬印 保小方象牙圖章 黃賢彬印 保小方銅質圖章 黃賢彬印 保小方牛骨鑲牙圖章 文植圖章 保圓形牛骨鑲牙均係陽文篆字

遺失聲明

今遺失上海二馬路石路口寶成衣莊向志裕莊兌第七十三號支票一紙計陰曆十一月初六日期大洋一千元正計票由楊竹泉向寶成衣莊收取貨款付與常州恒祥公收賬由恒祥公轉付給張興國到申取款不料中途遺失已向該莊掛失作廢無論中外人等拾得概作無效特登申新兩報聲明 楊竹泉 恒祥公 張興國 仝啟 5428

順福洋行啟事

本行經理各國著名藥品工業原料疋頭雜貨洋漆顏料等茲特聘請 黃注東君爲華總經理各界惠顧請向黃君接洽可也 行址上海四川路七十二號東亞銀行二樓 戊A3654

黃注東啟事

鄙人今接受順福洋行華總經理之職所有進出口各貨皆歸鄙人辦理倘荷各界惠顧無任歡迎請移玉至本行賬房接洽可也 行址上海四川路七十二號東亞銀行二樓 戊A3973

南洋西菜社董事會緊要啟事

茲啟者本社自開辦以來經理黃君慘淡經營煞費苦心酒者黃君積勞成疾堅辭經理職務無術挽留爰於夏曆十一月初五日實行移交以前賬略如有糾葛以及黃君個人欠人款項代人擔保及爲人借貸等事均歸黃君自行理楚所有黃君爲本社發出未到期之支票或借據儘於三日內持到本社核對或另換新票過期本社概不負責嗣後對內對外及一切應須簽字蓋章之處均由陶君可容馬君毅方並列簽蓋章方生效力否則一律無效營業方面仍由姚璜君管理特此通告尚希公鑒 南洋西菜社董事 陶可容 王鴻潛 丁濟萬 劉發記 馬毅方 仝啟 乙A7031

正誠法律事務所 譚毅公律師受任南洋西菜社常年法律顧問此佈

英租界事務所四川路一一二號電話中央七六九七號 法租界事務所貝勒路念九號電話西六二二〇 六八二一號

律師陶嘉春代表胡金來啟事

胡君於上月二十日將陽文胡金來三字之腰圓小牙章一顆遺失深恐有以之僞造文件者以現在改用陰文胡金來印四字之方形圖章以前所蓋腰圓圖章現在有效之文件除由胡君逕向持件者加蓋方章外惟恐尚有遺漏特代爲登申新民三報請持件者務於三日內親持原件至胡君處加蓋方章爲要逾期發現僅有腰圓章而無方章之文件即屬僞造概屬無效此啟

江一平律師代表立昌綢莊夥友徐桐圖聲明

據敝當事人立昌綢莊夥友徐桐圖聲稱緣福祥綢莊股東虞仲敏前因代銷立昌貨物欠款過鉅由伊轉借長期元五千兩當因交誼關係仍由立昌出給憑票向例每六個月轉期換票此次九月底到期立昌更寫來年三月底期新票一紙委桐轉向虞仲敏君掉換不料虞君將新票收去後並不將舊票交還屢次催討乃竟托故延宕現立昌與虞君股開福祥綢莊近因帳款涉訟未會收回舊票日後難免發生枝節爰將經手情形委托代爲登報聲明等云據此合亟代表登報聲明即祈公鑒此佈 事務所四川路四十八號 電話中六五一五 六五一六 乙A5935

江一平律師代表立昌綢廠王雪堂爲虞仲敏啓事

通查訴訟行爲爲解決糾紛之方當事人爭點法律上之唯一救濟敝當事人王雪堂近發病狂爲小人包圍藥與高等遊民接近一若此次立昌與福祥涉訟係王雪堂病狂及小人與高等遊民教唆之結果實屬有意毀謗公然侮辱至立昌與各號往來欵項其債權主體本屬立昌虞仲敏雖曾任立昌申莊經理既已卸職何能干涉立昌債權之行使今虞仲敏登報誣稱立昌各路貨欵俟伊與公正本業團體解決指明從交何處再行通告務請各號暫緩付解更是有意侵權除虞仲敏公然侮辱及有意侵權行爲應分別另行提起民刑訴訟外合亟代爲據實登報聲明即希公鑒 事務所四川路四十八號三樓 電話中央六五一五 六五一六 乙A5927

江宗泮律師代表協康橡皮車料五金號主人袁炳元君啓事

茲據當事人袁炳元君聲稱在法租界敏體尼蔭路設協康號專售橡皮車料五金等貨行使水鴉商標歷有年所早經呈准上海特別市市政府農工商局註冊及備案予以一體保護在案惟尚恐有人影戤冒牌情事特委本律師代爲登報聲明嗣後如有侵害該號營業財產及名譽法益者本律師當依法保障之此啓 事務所靜安寺路二九號 電話中二四六四 甲A5436

羅傑律師代表王厥聲俞志行二君啓事

茲據當事人王厥聲俞志行聲稱於前日念四號接恐嚇信二信當即報告捕房在案一方委本律師登報通告嗣後倘有不肖之徒冒犯律法或有意損壞敝當事人之名譽及財產者本律師當依法保障之並負完全責任此佈 事務所圓明園路十一號 電話中三五三三 三五五 乙A5331

管耀先律師代表中華紗線廠聲明

茲據敝當事人極司非而路中華紗線廠聲稱前本年十一月念八日新聞報載有上海臨時法院公告慎昌洋行訴中華紗線廠股東李季湛楊銓三不付貨款一案查此案與敝當事人所設之中華紗線廠毫無關係想係同樣廠號之誤惟恐各界誤會特委敝律師代表鄭重聲明以白真相並此後對於該廠財產營業名譽及一切法益上均依法盡保障之責至希公鑒 管律師事務所北京路五十號 電話中央二五七〇號 乙A585

馮仲拔律師代表上海中華公司清理通告

茲據當事人聲稱該公司突遭環境安公司業已停業從中張目諸多不明爲特委任本律師登報宣告清理如有人欠欠人各款於十四天內開具清單交至本所登冊以便稽核如欠有該公司債款者亦請於期內交至本所當給收條以資爲憑倘逾期不還本律師當依法訴追特此預告幸勿自誤此啓 事務所四川路二三五號 電話中央九六四七 乙A5915

洪士豪 李裕勳 律師添設地產部通告

本事務所自本年十二月一日起添設地產部辦理房租經租不動產登記及押款等事務並委聘王鎮昌君爲主任各界如有委託請與王君或本律師等接洽可也 事務所仁記路三十二號 電話中央三八五八 戊A3638

朱鳳池大律師受杭州拱宸橋通益公紗廠新公司董事局委託招租廣告

通益公紗廠曾經在杭滬登報招租本律師向爲該廠法律顧問茲經該廠委託辦理租賃事宜本律師既負保護全廠名譽財產之責如有願租該廠營業接辦者應請駕臨本律師事務所面議可也 事務所上海跑馬廳對過同福里一百三十一號 電話西六六六三號 乙A7027

施卓人律師代表新康印刷所受盤聲明

據敝當事人新康印刷所稱以受盤新閘路新康里申江泰記印務局內所有生財機器鉛字等一應物件即日起改變方業經交割清楚特委託本律師代表聲明等情前來據此爲特代爲登報通告嗣後對於該申江泰記印務局人欠欠人各款仍歸泰記自理與新康無涉恐未週知特此代爲登報聲明 事務所海甯路一五七號電話北四八九一 戊A3981

張桐律師代表無錫朱盤生謹告親友宗族

頃據無錫開原鄉朱匠衖朱盤生聲稱其子朝祥(即光佈)就學上海近年受人誘惑結識外遇被人敲詐致遭損害現仍無從管束爲特謹告親友宗族嗣後朝祥如有向人借貸賒欠情事盤生概不負責等情委託本律師代表登報通告 乙A6965

法會審公堂公告

周蔡氏請求執管已故周洛軒遺產一案經周洪氏具狀反對後由湖州會館出任調停當時究應如何分析須待明再核所有全部遺產應先予保全曾由本公堂飭令周洪氏不得將所管產據自加以處分或有何移轉行爲嗣經於民國十五年九月二日登報公告在案現兩造自願息訟和解已經各關係人同意將遺產分配停當所有一切契據仍歸周洪氏執管前項禁令應即取銷除由本公堂備案外特此公告仰即週知 乙A5883

上海租界臨時法院公示送達

案據律師瘞紀鳳代表時希聖狀訴陸月芳離婚一案茲因該被告住址不明無從傳喚爲特公示送達限該被告自登報日起於二十天內來院辯訴逾期將依原告之請求缺席判決特此公告 中華民國十六年十一月念五日 丁A639

上海公共租界臨時法院公告

案據黃永壽代理人楊源知張鼎惠楊一知律師聲稱黃永壽之父黃聲雖在日生有三子長即聲請人年二十二歲次名永華年七歲季名永良年二歲華良二弟均未成年不幸聲雖於本年陰曆八月十七日在雲南思茅海關身故遺有滙豐銀行存款銀二千餘兩並利息又中外股票等產依法應歸長子永壽繼承管理聲請給證等情爲此登報公告如有人反對黃永壽繼承及管理前項遺產應於十四天內具狀聲明異議如逾限無人反對本院當准聲請人之聲請給證管理該項遺產特此公告 中華民國十六年十一月念八日 乙A0909

上海臨時法院公告

案據丁正鈞律師代表美商慎昌洋行訴中華紗線廠股東李枝湛楊銓三不付貨欵一案茲因被告住址不明請求公示送達前來等因准此限該被告李枝湛楊銓三於二十天內到案辯訴否則應准原告之請求予以缺席判決幸勿自誤特此公告 中華民國十六年十一月念八日 戊A3960

晉大申莊清理結束啓事

本莊因時局影響營業虧損以致不能維持不得已宣告清理業經股東張子鉌胡二君在華洋義賑會公舉債權各當事人會集債權人議決現狀二成半以下期票半成作償訖清償款項送交會員即印代爲分給結束清楚所有本莊以前代人擔保及所出票據等概作無效特此聲明諸希鑒原 本莊主人啓 乙A5921

尚有評前廣告轉入第二張第五六版 閱者注意

本館要電

⊙國府準備討伐張黃

[南京]國府對廣東張黃、已準備討伐、令文正在起草、進行標準、㈠打破含有封建制度思想之地盤主義、㈡打倒與國民黨勢力爲敵之共產黨及準共產黨、（一日下午八鐘）

⊙中央要人先後來滬

▲在寗執委對黨務之討論

[南京]譚延闓蔡元培昨晚赴滬、（一日）

[南京]何應欽李濟琛、今午十二時專車往滬、李宗仁由漢口趕到、亦附該車偕往、

[南京]王伯羣昨未赴滬、現定明日偕孫科前往、參加第四次執監會議預備會、（一日）

[南京]李濟琛李宗仁何應欽、一日午專車赴滬、參與預備會議、白崇禧留寗處理軍事、李烈鈞因主持國府政務、亦未赴滬（一日）

[南京]中央執行委員中各要人、連日在寗、對黨務有精密討論、大概意見、㈠中央各機關不至相當時期、不能停止職權、㈡政治軍事繼續進行不能停頓、改組與否、又一問題、㈢不主張再設政治會議、此外對於整理黨務政治軍事財政均有具體計畫、待開會討論、（一日下午八鐘）

[南京]在滬國民黨要人電邀李烈鈞出席預備會議、李電復十六字云、信不由衷、質無益也、不與於會、亦无悶焉、（一日下午八鐘）

[漢口]李宗仁應汪蔣電邀、二十八夜乘輪赴滬、（三十日下午五鐘）

⊙七軍佔領湘陰訊

▲湘代表到武漢接洽
▲何劉李各軍之移動
▲方振武部加入北伐

[南京]漢口電、第七軍三十日西佔湘陰、向長沙進擊、四十三軍佔常德、渡江向安仁前進、（一日下午八鐘）

[漢口]湘代表曹伯聞余湘努二十七日到漢、比分謁程李、表示湘軍服從誠意、

[漢口]長沙來人云、唐軍駐湘北岳州一團、城陵磯二營、羊樓司一團、自袁家普到湘接洽後、湘將領表示服從、（二十八日下午三鐘）

[漢口]何健部三十五軍奉令開赴常德、劉興部三十六軍開赴衡陽、李品仙部第八軍分駐長沙及萍醴一帶、何劉均各返防次、（二十八日下午三鐘）

[漢口]方振武連日與程李白商定、決將駐在襄陽老河口等處部隊、加入北伐、方不日回防、指揮所部、向皖北出動、（二十七日）

[漢口]李燊部二十一日克津市、虜獲甚多、李已進駐澧州、特派代表詹靈樞偕同該軍駐漢辦事處長郭潤生二十七日到漢、請示進止、（二十八日下午二鐘）

[漢口]武長短票車已可開到羊樓司、日內可通岳州、（二十八日下午三鐘）

[漢口]程潛以張國威不肯援唐、致被勒斃、將呈請軍委會優恤、（二十八日下午三鐘）

[漢口]四十四軍二師長蔣鋤歐受傷、國府來電嘉獎、（二十八日下午三鐘）

[漢口]胡宗鐸二次佈告、嚴禁假借名義、收編匪軍、（二十七日下午二鐘）

[漢口]李燊派代表張其煦、二十六日到漢、向程李方三總指揮、接洽要公、（二十七日）

[漢口]第七軍政訓處主任李亮恭、稱病辭職、處務由幹事王建五負責、辭呈業經批准、（二十七日下午二鐘）

包打倒

爲返老還童確實有效之法

如所有別種方法。均不能恢復君之性交能力。請試著名德醫葛仁登最新發明之「包打倒。」無論君之年歲幾何。此法從未失敗。本行絕對擔保有効。否則原洋奉還。到來本行接洽之人。逐日增多。即係歡迎「包打倒」之憑據。

上海北京路三十號納華司洋行(2)

⊙韓復榘大破直魯軍

▲馮玉祥赴汨督師

[鄭州]韓復榘在歸德以東、大破徐源泉軍、徐受傷、孫良誠在定陶附近生擒潘鴻鈞、潘腹部受重傷、將不救、褚玉璞衛隊旅長被擊斃、（三十日下午八鐘）

[鄭州]馮二十五日赴汨、策劃東路軍事、

[鄭州]放足運動大會、黃少谷任佑民演劇、

[鄭州]鄭市連日舉行慰勞游藝會、（三十日）

⊙大批俘虜南下

[江浦]國軍一日押俘虜二千南下、（一日）

[南京]滬杭路機車三座、今晨十一時許渡江運浦、（一日下午一鐘）

⊙正太綫連日有戰事

[北京]正太綫連日有戰事、定州奉軍多開石家莊、（一日下午九鐘）

[北京]榮臻部開滹沱河、（一日下午九鐘）

[南京]太原電、高維嶽汲金純秘密派員向晉方接洽、以三特區地盤爲條件、俟達相當時期、即揮戈東進、（一日下午八鐘）

⊙粵江門附近有戰事

▲政分會下令剿辦十三師
▲黃琪翔將任西路總指揮
▲陳濟棠由汕赴潮閱軍

[香港]江門附近之禮樂地方、已發生戰事、

[香港]軍委會內定黃琪翔爲西路總指揮、

[香港]四軍軍官鄧漢强、二十九日由信豐來電、二十六日有黃紹雄殘部、向信豐退却、職率隊追擊至贛邊、接觸三小時、敵不支、奪砲四門、（一日下午八鐘）

[香港]陳濟棠二十九日由汕赴潮閱軍、

[香港]錢大鈞昨由港返汕、東江尚無戰事、陳濟棠軍仍候李濟琛命令、省方昨調薛岳一部赴石龍、轉東江防備、（一日下午八鐘）

[香港]西江雙方均積極備戰、廣三車不絕由省載兵西上、（一日下午八鐘）

[香港]張發奎擬兩路攻江門、一路直趨江門、一路由肇經新興攻兩陽、拊陳章甫軍之背、（一日下午八鐘）

[廣州]政分會以駐江門之第十三師陳章甫部、截收稅餉、下令剿辦、陳部准備退四邑、與羅定陽江之守備軍聯絡、不日寗陽路方面、將有大戰、（一日上午八鐘）

[廣州]臨時軍委會、不日任命黃琪翔爲西路總指揮、擔任肅淸西江殘敵及援桂之責、

[廣州]政府消息、中山艦將來粵助攻汕頭、陳濟棠部有預備退閩南模樣、（一日上午八鐘）

[廣州]范石生部奉命來省集中、加入西路軍援桂、（一日上午八鐘）

⊙粵省政聞

▲黃琪翔就廣州衛戍司令

[廣州]財廳佈告、征收屋捐一月、爲發給省港罷工工人津貼及維持紙幣之用、（一日）

[廣州]昨中央紙幣降至八五折、四商會發通告、分貼各商店門前、聲明中央紙幣十足通用、（一日上午八鐘）

[廣州]軍委會通令各軍統一募兵招撫事宜、公安局通令各區署、統一宣傳標語、

[香港]黃琪翔佈告、一日就廣州衛戍司令職、（一日下午八鐘）

⊙廣州護黨運動大會

[香港]廣州各界一日在東較場舉行護黨運動大會、（一日下午八鐘）

[廣州]今午各界民衆在東較場開擁護護黨運動大會、報名赴會團體、不下百餘組、人數約十餘萬、下午列隊巡行、是日有宣傳隊及化裝演講隊、在市面任宣傳護黨工作、各機關團體學校、均休假一天、（一日上午八鐘）

⊙鄂局要訊

▲黨務整委會接收省黨部
▲程潛不就政委會主席

[漢口]湘鄂臨時政委會程主席尚不允就職、故民政財政外交交通四處、未成立、鄂省政府亦未接收、致受該會直接指揮之整理湖北財政臨時委員會、成立無期、惟中央所委鄂省財政交通人員、已一律到差、（一日）

[漢口]鄂省政府呈請湘鄂臨時委會程主席派員接收省政府印信、及一切事務、以免政務停頓、並稱已派代理秘書長鮑君佩、辦理交代、（二十八日下午二鐘）

[漢口]黨務整委會通告、本會遵照中央特委會通過處理軍事區域黨務條例第四項規定、「已於二十九日將湖北省黨部漢口特別市黨部改組委員會解散、並代行其職權、現在漢口前市黨部舊址辦公、仰各級黨部暫時停止活動、聽候整理、又通告前省市黨部忠實同志、由本會委員二人以上介紹、仍可到本會辦公、（三十日下午四鐘）

[漢口]黨務整委會、二十九日發宣言、整理鄂省黨務方案、分五個綱領、(甲)澈底淸黨、力謀鞏固本黨基礎、(乙)切實增進農工眞正利益、(丙)喚醒靑年、免受共黨麻醉、(丁)對於婦女、依照黨綱、本自由平等原則、以謀其眞正解放、(戊)全鄂各級黨部、全歸三民主義化、（三十日下午四鐘）

[漢口]武陽夏軍民聯歡大會、定下月二日、在武昌閱馬廠舉行、（二十八日下午三鐘）

[漢口]省黨部二十八午總紀念週、請程李兩總指揮作政治軍事黨務報告、（二十八日）

[漢口]二十七午後、方振武在普海春歡宴各軍領袖、及鄂省政委員、（二十八日上午三鐘）

[漢口]黨務整委會二十九日接收省黨部、

[漢口]武昌省黨部內、駐有六軍部隊、事實上尙未接收、僅通告將其解散、（一日）

[漢口]黨務整委會三十日決函請政府、下令通緝附逆份子孔庚・詹大悲・李漢俊・張國恩・鄧希禝・郝繩祖・李書城等七人、（一日）

[漢口]四十四軍貼出標語、謂反對南京特委會、即反革命、（二十七日下午八鐘）

[漢口]湖北同志討唐救鄂團、電請中央、發表胡宗鐸爲鄂省政府主席、（三十日下午五鐘）

⊙滿蒙交涉之情形

▲日本公然視旅大爲領土
▲美銀團投資滿鐵之反響

[北京]芳澤駁楊宇霆前日談話、謂在美募債、即有其事、與第三者無涉、二十年來開發滿洲、奉方所得利益甚多、楊謂吉海路應華自修、按中國曾借過一千萬日債、民七另改新約、照吉長路例合辦、應當列舉各約告外記者、又如滿蒙之協定、殆已成立之報告、楊謂係日方所製造者、殊可笑云云、使團中對芳澤此次與楊爲交涉外之辯難、頗引起重大注意、某使語予、滿蒙案已往暗中經過、可於芳楊辯難中言外見之、總之在國際上、凡未經負責政府正當手續訂立協定、由個人在危急時所許相手方之利益、於法律上主權者、儘可不認、若相手方必依個人情感交換爲契約、則於理未合、且無以公表於世、至田中內閣、不從外交正軌商滿蒙交涉、而以欠光明之接洽、華方認田中爲對內普選宣傳作用、亦非過言、列國中除美同情於芳澤聲明外、其餘各國、有同情於華方者、亦有尙未看淸奉日兩方眞正用意者、美方則快語曰、如華爲英日經濟武力平分南朔、則美最小限度、亦須入股、故美拋棄以前妒視日本獨霸遠東之見解、而拉門德代表摩根日本之行以成、故中國即反對、亦無可如何、中國除非使日本不發展滿蒙、則美借日債、不能打消、昨外交某要人訪法館、似與楊見藍博生意相同、希望列國主持公論、結果尙未知曉、英銀行有主依新銀團協定、不得單獨投資爲言、但日在美早言南滿除外、故新銀團出面反對、無詞可措、美方昨有空言調停者、主張以借欵若干分借於中國、但不得作軍費、俾此項爭議、即可解決、惟以日本用滿蒙名義、在美募集之債、由日本手分給於中國、是視中國爲何物、故此間官民智識界、均認楊宇霆所語外報之言爲當、並願楊勿變更此宣言、以使北方尙有愛護主權者在、又外息、日本在野黨方面以田中對華滿蒙交涉、徒事宣傳、招致華人反感、主張倒閣、中止美國借欵、其勢甚烈云云、（一日下午一鐘）

[北京]東三省全體公民電政府、反對美銀團向滿鐵投資、請設法制止、願爲後盾、

[北京]今日楊宇霆見中國記者、言山本來京時攜田中介紹信、曾口頭談及滿蒙問題、張答如兩國均利、則可商量、無所謂覺書、山本亦非外交代表、能解决此事件者、而日方則頻爲解決之宣傳、英美記者亦據日報所載來相詢問、予乃略爲說明、日方對此略有誤會、日使來函詢問後、予曾派陳慶雲往解釋、以路透等社所記、均不免有出入之處「予當田中爲少將時、即與有交情、不但無妨礙其內閣之意、且更希望其內閣再三蟬聯、日使誤會、以爲予有過問其國內事之意、「至所謂滿蒙交涉內容、鐵路懸案而外、土地商租亦重要、既稱懸案、將來自不能不討論、（一日下午十鐘）

[北京]今政府發表出席無線電會代表王景春張宣敬電云、一九一二年日本在倫敦無線電會、竟將旅大與朝鮮台灣並列、當時我國未加入會議、故無從反對、今次日本于簽字時、竟將旅大兩地名列入簽字處之下、該地乃中國領土、日本無形中侵佔、未便緘默「遂于昨日在大會提出宣言否認、因我國此次既經正式列席、若再無所表示、則不但有默認該國有在旅大占有無線電政之嫌、且以旅大租借地與其屬地並列、尤與我國主權有關、除將宣言電呈外、謹聞等語、此電到京已數日、今乃於楊宇霆芳澤互發談話後發表、（一日上午九鐘）

[吉林]滿鐵北京所長古仁所二十九日到連、謂滿蒙交涉極順調、（一日下午十二鐘）

袁製 解毒精 陸宗海書

功效：淸血解毒　王道不霸　根本治療　照常生育

主治：小便破痛　尿管刺痛　腎臟潰爛　梅瘡串毒　口鼻潰爛　包頭腫痛　初起淋濁　魚口橫痃　婦女陰瘡　楊梅頂癰

◀價目每瓶一元二角▶

上海新橋西北首

濟華堂藥房發行

分設 鎮江蘇州 又新街石路中市口

各埠新均有新施公永經寄一部加明費函證商標

此毒能傷尊軀

▲骨痛不已四肢不舒
▲夜不成寐胃口呆滯
▲疲倦不振腦力遲鈍
▲生活樂趣喪失殆盡

上述種種病狀・皆腎病所致・亦體內滿積尿强酸毒之故・惟第威德補腎丸能醫治之・因此丸有滋補內腎驅除尿强酸毒之功

◎此丸於下列各症尤具特效

背痛　骨痛　風濕　腰痿　便痛　遺精　小便赤熱　小便短少　膀胱失司以及一切腎病便溺症等

初次服用・即能見效・常服不間・一次有一次之效力・得能恢復康健體力・享受人生充分樂趣

▲各大藥房所介紹及經售

上海郵政信箱九四五號

第威德補腎丸

注意謹防假冒

戒煙

功效神奇　百發百中　當面可試　萬應萬靈

德國百補戒烟丸

[illegible]

德維洋行

⊙郭鳳鳴部多已繳械

▲十一軍集漳泉兩屬
▲陳國輝就獨立團長

[廈門]郭鳳鳴部二十六日開近龍巖、被陳部吳營截擊、繳械二百餘、擄數十、郭敗退大小池、二十七日郭率部隨至、聞訊亦退、陳加派第六補充營追擊、漳龍電話斷、郭再向古田坑退、二十八日電話復、陳國輝就職後、任淸郭、（一日下午十鐘）

[廈門]陳國輝一日在龍巖就省防軍獨立第一團長職、蔡廷鍇電請通力合作淸匪、

[廈門]十一軍二十四師三十一團千二百人、由團長符某率、一日乘順利輪抵廈、即轉開同安、（一日下午十鐘）

[福州]二十六師七十六團僅兩營已到省、七十七團留駐水口、七十八團待編、其已到省者、决合省防軍維持治安、又有第四軍曾光前部、由贛退汀、請十一軍收編、（一日）

[福州]高義楊漢烈部抵安溪勒餉、並繳郭鳳鳴械、（一日下午四鐘）

[福州]雲霄吳張兩姓大械鬥、全市殆成焦土、（一日下午四鐘）

[福州]陳銘樞軍長赴滬、接洽平粵問題、須三星期後回閩、軍隊集漳泉兩屬、前部不日開入潮汕、（一日下午四鐘）

⊙北京開征奢侈特捐

[北京]財部特捐、潘有展期表示、但特捐局已於今日接各商存貨、於今日起徵捐、昨商會開緊急會謁潘沈、再訴苦、請潘依自己所許展緩、令財部勿即辦、潘允與財閣商辦、（一日下午一鐘）

[北京]報載全體商界有罷市之議、故由內沈出任調停、提出奢侈捐征新貨、不征存貨之辦法、現商會對此續開會議、（一日）

廣東九福分公司成立通告

廣東九福分公司已經開幕・設廣州十八甫西馬路七號・兩廣人士・購服百齡機及承銷百齡機者・敬希就近接洽爲荷・

九福股份有限公司啓

總公司　上海愛多亞路

電報掛號　一二一九二

商務印書館　重印四部叢刊

第一期出版　續售預約

本館重印四部叢刊、預約期內、交通多阻、未能及時訂購、茲特續行發售、以供需求、辦法如次、惠顧諸君、

【預約價】連史紙五百元　毛邊紙四百元
【書根費】三十二元
【郵費】國內各行省三十八元
【截止期】十七年陽曆三月底
【樣本】索閱附郵二分
【書錄】每冊售洋一角

全書於兩年內分四次出齊

第一期書一百十八種、六百零七冊、已於十六年九月出版、所印部數業經售盡、此次續售預約、第二三四期書、出版後陸續照付、其第一期書、須俟第四期出書後半年、方可出版、合行聲明、

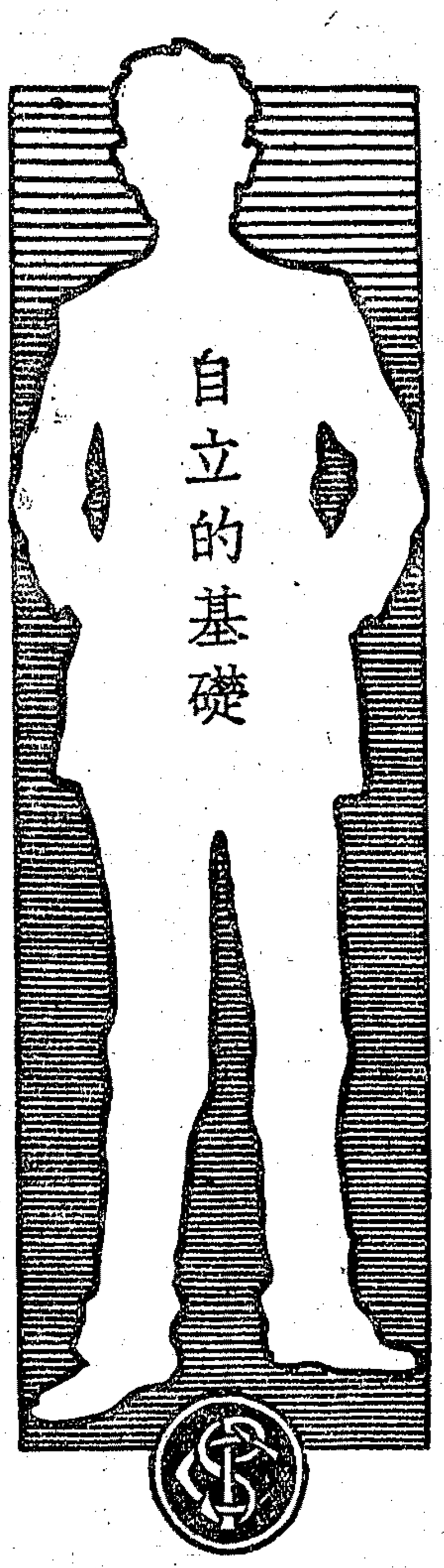

人無相當之智識及技能　決不足以言自立
君若欲於最短時期內　習得足以自立之智能
請即日下一決心加入
上海商務印書館　函授學社
選讀下列各科
國文．國語．英文．商業．算術
各科皆由專家編輯

兒童世界

第二十卷　每週一册　零售三分　全年連郵費一元五角

十四期　自擺了一個餓　大家吃不着　一個義勇的小偶　合作　板凳翻成了黑板　彩色圖畫怎樣印法　十二個月　菊花　雖然貧　智　倣力栖茲的故事　一個胡桃　滑稽畫及謎語

十五期　神速的判斷　珠算盤　白馬　好孩子　壽命長短的動物　小小的故事（四則）　無瘦的老虎　菊花第一、五、六揭曉　很大的包裹　倣力栖茲的故事　小手工及謎語

商務印書館啓

中華書局發行　古今尺牘墨蹟大觀

交際酬答。端賴文字以宜達情誼。此翩翩書記所由尚也。自漢晉六朝以及隋唐之尺牘。文字簡古。墨蹟傳世。未易數數覯。片言數行。珍爲瑰寶。至宋元人事繁衍。篇語妙墨。連篇累牘。留遺較多。明清兩朝。年時僉近。凡功勳氣節學問經濟。諸名賢。以至文人墨客之尺牘墨蹟。流傳不尠。本局及文明書局所攝印者。多至數百家。茲特選輯其尤精者。明清百家。宋元三十六家。復徵求藏家秘笈。得漢魏六朝隋唐墨蹟二十四家。都一百六十家。尺牘四百餘通。精攝影印。蔚爲大觀。自來印尺牘墨蹟者。無此完美之巨帙也。凡得此書萃習書法。紬繹文事。以之周旋於交際。必可獨擅勝場矣。印有樣張。索贈。

張芝　杜預　王濛　文彥博　米友仁　孫覿　趙雍　文彭　唐寅　陸治　祝允明　朱珪　姚元之　翁方綱　楊沂孫　錢松
祖于玉　蔡靖　羊欣　歐陽修　薛紹彭　葉夢得　李應楨　王守仁　王穀祥　錢穀　王鐸　董路　劉墉　錢泳　李文田　郭麐
鍾繇　陸雲　王僧虔　蔡襄　劉正夫　朱熹　李東陽　倪元璐　文嘉　周天球　傅山　鐵保　阮元　顧炎武　張之洞　徐潤仁
皇象　王羲之　褚遂良　趙抃　鄧綰　趙孟堅　邵寶　侯峒曾　俞允文　楊士奇　朱彝尊　梁同書　吳榮光　查愼行　趙懷玉　吳大澂
張華　王獻之　虞世南　韓滉　周邦彥　蘇軾　曾逵　侯岐曾　董其昌　黃道周　查士標　吳錫麒　郭尚先　奚岡　石韞玉
王導　王珣　歐陽詢　司馬光　蔡京　黃庭堅　張鳳翼　黃淳耀　顧璘　史可法　紀昀　法式善　曾燠　桂馥　彭兆蓀
王敦　王筠　柳公權　蒲宗孟　蔡卞　趙孟頫　張燕翼　唐順之　陸師道　高攀龍　笪重光　錢楷　王鼎　曾國藩　陳鴻壽
王洽　沈約　徐嶠之　米芾　翟汝文　倪瓚　屠隆　吳寬　陳淳　趙南星　尤侗　孫星衍　湯貽汾　彭玉麟　張廷濟
郗愔　蕭思話　王升　唐垌　李綱　錢良右　姚永濟　方孝孺　王寵　鄒元標　高鳳翰　伊秉綬　魏熙　翁同龢
謝安　陳逵　蔡法臣　王巖叟　張俊　錢璧　黃姬水　范景文　申時行　馮夢禎　陳邦彥　張問陶　洪亮吉　何紹基　李兆洛
庾元亮　智永　韓玫　黃庭堅　韓世忠　黃溍　文璧　徐石麒　彭年　文震孟　袁枚　吳蘭　包世臣　俞樾　鄭衡

連史紙計六百餘頁（布套二函）分訂十六册　定價十四元　預約八元（郵費六角）　丁卯年底截止　戊辰四月出版

（丁202）

眞美善第三期出版

目錄
魯男子……（戀）（二）元宵……病夫
孽海花……第二十三回……病夫
再嫁……（獨幕劇）……虛白
論法蘭西悲劇源流……病夫
橡樹魂……法國梅黎曼著……虛白譯
濃霾拉娜……法國梅黎曼著……虛白譯
色（黑）……法國葛爾孟著……虛白譯
讀者論壇……二。病夫

發行所　上海靜安寺路斜橋總會對面一二三號
經售處　本外埠各大書局

上海　亞東圖書館

特價

陰曆十二月底止
原售八折今售六五折

進化論講話（新出）　劉文典著　定價一元三角
翠英及其夫的故事（新出）　汪靜之著　定價大洋五角
紀念碑（新出）　宋若瑜著　定價五角五分
胡適文存　洋裝二元八角　平裝二元二角
胡適文存二集　洋裝三元　平裝二元四角
科學與人生觀　全書二册　定價大洋一元

【加新式標點符號分段的】
官場現形記（新出）　洋裝二册三元　平裝四册二元四角
紅樓夢（重排）　洋裝三册四元二角　平裝六册三元三角
水滸（新出）　洋裝二册二元二角　平裝四册一元八角
儒林外史　洋裝一册一元六角　平裝二册一元三角
西遊記　洋裝二册三元二角　平裝四册四元五角
三國演義　洋裝二册二元八角　平裝四册二元二角

應用新聞學　任白濤著　定價大洋七角
市政制度　張慰慈著　定價七角五分
屈原　陸侃如著　定價大洋九角
戲劇作法講義　孫俍工著　定價六角五分
我們的六月　O.M.同人編　定價洋六角
小雪【小說】　超超著　定價四角五分

兒女英雄傳　洋裝二册二元六角　平裝四册二元
鏡花緣　洋裝二册二元二角　平裝四册一元六角
水滸續集　洋裝二册二元三角　平裝四册一元七角
三俠五義　洋裝二册二元七角　平裝四册二元一角
海上花　洋裝二册二元一角　平裝四册一元五角
老殘遊記　洋裝一册八角　平裝一册五角

特價以此廿四種爲限其餘不在此例郵費照定價加一成多少補遞

（9）

吳稚暉全集出版

定價四元

本書軍政學界序
王伯羣　王寵惠　白崇禧　伍朝樞
易培基　馬寅初　張乃燕　張知本　陳德徵　曾[illegible]仁
馮玉祥　黃惠平　鄒魯　蔣作賓　蔣夢麟　戚愼予

全書十大卷
卷一　科學　卷二　語言文字　卷三　音韻　卷四　哲理　卷五　教育　卷六　思想批評　卷七　政治討論　卷八　主義討論　卷九　論叢　卷十　文藝

上海四馬路　羣衆圖書公司發行　支店　南京花牌樓

優待定戶

原定每期五分。全年二元五角。現擬優待定戶起見。凡在月內預定。全年八折。只收二元。另加寄費二角五分。半年一元一角。加郵一角三分。平時預定。全年二元二角。半年一元二角。郵費照加。本部股東。凡在月內預定。全年祗六五折。只須一元六角二分五。半年只須八角二分。郵資亦照加。平時預定。全年七折。一元七角五分。半年九角。郵資亦須照加。

創造週報

編委　成仿吾　王獨清　鄭伯奇　段可惜
特約撰述員　魯迅　麥克昂　馮乃超　張資平　蔣光慈　陶晶孫等三十餘人。

野祭　蔣光慈著　長篇小說　每册四角
魯拜集　波斯名詩　郭沫若譯　每册三角

上海北四川路麥拿里41號　創造社出版部

世界文學傑作　浮士德　"FAUST"

發售預約

道是德國文豪歌德一生的唯一的力作。又且是譯者郭沫若的十年來的夙願。名著名譯。堪稱雙絕。全書計四百餘頁。實價一元二角。現爲優待讀者起見。發售預約一次。每部祗需九角。股東七角二分。書已付印。准下月十五日出版。愛讀文學的友人。不妨從先預定。

⊙新智識雜誌　第一期出版

同人組織新智識社、發行雜誌、介紹東西各國最新智識、以喻吾國青年士女、而尤注意者、則爲日本（澤田順次郎）（宵柳有美）諸名家、及日本（性）（女性）等雜誌之作品、均極有價值、第一期已出版、實售大洋三角、寄費三分
上海望平街中西書局總代發行　戊A633

青年進步　第一〇七期

現已出版
本期要目
我人希望中之將來……胡任夫
政治革命社會革命與精神革命……謝扶雅
「社會化」在今日的意義和關係……應遠濤
提倡一夫一妻制與論娶妾之害……范皕誨
中國今後的經濟政策……詹文滸
中國先哲之人格觀（續）……謝扶雅
中國開闢地利問題……[illegible]譯
近百年來哲學的趨向……羅素
擬曾文正公應讀書目……范皕誨
傷心人之墓（英泊三著）……枕梅譯

全年十册合寄資共一元五角　現特價八折　另售每册二角

分售處　商務、光華、民智、大東、泰東、羣衆、新民、上海、國民各書局　外埠各青年會
青年協會書局　上海博物院路廿號　3640A戊

新出漢魏石經攷

漢魏石經。爲經本最古者。經家靡不視猶拱璧。第出於宋代者。非特原石久佚。即傳模之本。亦罕見於世。茲以[illegible]
定價每部大洋三元　特價六折
發行所上海古墨齋　西泠印社
南京路大慶里中國書店　四馬路漢文淵閣　來青閣　城內漢石齋　以外各大書局均有代售

開明書店出版

一般　十一月號　立達學會編（月刊）每册二角
秋野　創刊號　暨南大學編（月刊）每册一角半

預定特價
期限：即日起至十七年一月底止
雜誌：一般，新女性，文學週報，
特價：期內預定全年照原定價八折　前所出合訂本亦照八折　詳章函索即寄
發行所　上海望平街

天津大公報徵聘訪員

本報茲擬徵聘香港長沙蕪湖等處訪員以忠實報告各該地方政治社會情形爲合格願就者請投稿三日寄天津日本租界旭街本報合則函聘酬資從豐
天津大公報館啓　乙A7020

樂善會古書展覽會

陽歷十二月三日起　陰歷十一月十日起　兩星期後閉會

本會會長范梅君先生精於鑑別收藏宏富今值天寒歲暮憫念遍野哀鴻嗷嗷待哺毅然割愛以大部份書籍捐助衣米賑濟區區並將晉唐宋元明清精品陳列以供考證凡中外博雅君子惠然參觀無任歡迎
地址　法租界貝勒路霞飛路北口毅和里
時間　每日上午九時起下午四時止
戊A3660

同泰祥顏料雜貨號啓事

敝號不幸突遭回祿連日承本外埠各同業及各界函電慰問不勝銘感已遷入民國路一百八十五號本號舊址東隔壁照常營業電話中央三千一百二十號轉小號可也特此鳴謝　經理徐明瑞謹啓
甲A5430

陳英芳即吳興胡貽芳

汝於七月間自江西赴南京求學迄今未接來信深以爲念現在爾父已見報後即速回家或先來信以慰母念此諭　母字
甲A5420

引翔鄉第一期正式大賽馬

陽曆十二月三日四日十日十一日即夏曆十一月初十十一十七十八本會在引翔鄉跑馬場舉行第一期正式賽馬四天每天下午一時起賽共九次第一天第六次爲勝利賽第二天第七次爲金國賽第三天第八次爲大香檳賽第四天第七次爲全國香賓賽一場內備有中西茶點

搖彩票　第三第四天計洋五十三元亦可分售自一號至一百廿號　本會預定特此公告
上海中國賽馬會謹啓　上海靜安寺路
（申）A乙5890

新開的聚豐園川菜館

在廣西路小花園口定於舊歷十一月初二日開張
無論零整酒菜一律照碼八折二十天
電話中央八六六一
甲A5859

新華公司購買海壇輪船啓事

香港會燕君所有之海壇輪船洋文名（"Hailan"）現由本公司購買訂定兩星期後在上海銀船兩交倘前船東與各埠往來及其他一切糾葛債務等均由會君負責自理與本公司無涉如有反對者請於兩星期內向該船代理者賽賜洋行或本公司接洽該船代表廣東銀行張榮俊君接洽辦理否則該船歸本公司接收後即爲本公司之資產他人無權干預除呈請交通部及江海關註册更名華恆或暫用原名行駛外特登申新兩報聲明俾衆週知
上海四川路三五號新華輪船公司啓　電話中二八九二
乙A5708

興辦自來水公司者注意

本公司現有新式自來水幫浦兩部及引擎爐子等應用小幫浦與內部各式管子等件一應全備商埠之用價目格外克己有志興辦者幸勿失此良機
接洽處上海北蘇州路天后宮橋振華油漆公司　歐嘉路陳斌記機器廠
仁記公司啓
乙A5904

華商電氣公司翻砌民國路華法電車軌道路面重行招工投標廣告

前因民國路翻砌電車軌道底面曾於上月一號登報招標並於五號開標現因變更做法取消前標重行招工投標願承本工程者向南市本公司工程科領取章程繳投標押櫃洋十元限陰歷十一月初十日上午十二時前將賬單封送本公司經理室即日下午三時當衆開標本公司爲保留選擇權不限低價得標合先聲明
戊A3969

上海惠利商業儲蓄銀公司廣告

本公司營業辦理（定期存款）（往來存款）（定期儲蓄）（活期儲蓄）（有獎儲蓄）（抵押放款）（信用放款）手續簡便如蒙各界惠顧無任歡迎一切詳章函索即寄此佈
本公司營業地址法租界公館馬路六六至六八號
乙A5877

蘇路股欵清算處緊要廣告

本處於本年六月登報催領零星股欵以十一月底爲止現已屆期尚有極少數人未經來領特再展期四個月至十七年三月底爲止本處維持至今早經山窮水盡茲爲極少數人尚未照領用再展期四個月屆時必須結束若再逾期實係自誤至第十五期欵仍當竭力設法催撥至所
本處遷移法租界敏體尼蔭路南陽橋新樂里二號　公鑒
戊A3655

江寧轉運公會爲悅來轉運公司堆存南京煤炭港A字棧房客貨被焚事繼續通告

再啓者月前寄浦股事同業存A字棧房客貨被火焚燒損失甚鉅當由悅來公司函陳到會經敝會代爲登報聲明以昭鄭重等因據此復由敝會派員切實調查茲據復稱事屬確實用特繼續代爲登報通告即希貨客等查照爲荷謹啓　本公會代爲登報通告貨客在案茲據悅來公司復報來會謂前次陳報被焚損失單內因戰事方殷之際賬簿均存申站未及徹數核對以致有所遺漏現在市面照常方克照賬核對仍有蠻茂隆表寸二百十六件裕新源表寸四十件裕興長表寸二百零二件亦係堆存煤炭港A字棧房被其焚燒合亟再行函報謹予呈請
商會轉呈各機關備案
1436 A甲

中國大發烟公司廣告

本公司向大達烟廠定製之牡丹花白牡丹香烟早已行銷南洋各埠刻又續向大達烟廠定製紅牡丹黑牡丹綠牡丹紫牡丹粉牡丹黃牡丹金牡丹大富貴白蘭花白玫瑰白菊花白芙蓉白茉莉白茶花白薔薇白鳳仙白蓮花各種香烟不日出品特此預告
事務所勞合路三百卅號
乙A7014

出售香烟卷紙

本行自運各種上等香烟卷紙價格便宜賜顧者請駕臨敝行與經理錢大節君接洽可也
老靶子路西首一六七號東記烟葉行啓　電話北四五八三號
甲A5426

武穴紅十字分會感謝醫士涂子經

涂先生子經西醫中之名醫也在武穴創辦博濟醫院有年人民甚賴之去年來軍事頻興武地迭值戰役敝會醫院每次傷兵輒數百症多至危屢蒙先生力圭輔助技術心細療活無算兵士尤賴之敝會初擬其名會請將來允繳欵其值復其號不受是先生不獨醫藝精深慈悲爲懷而且人品高尙也今敝會同人惠之欵之且復感之不能忘敝會聘館既而不獲遂惟有登報以表先生之名
乙A6285

小兒科醫師陳中肯啓事

本醫師出珍赴甬離申多日有勞病家往返殊抱歉忱現已返滬自即日起在西藏路北泥城橋南首永吉里上海小兒科醫院照常應診特此通告
1A632

上海德豐腿號緊要聲明

本號開辦有年資本充足並無在外借貸與人作保各情今被人僞刻圖記私印在外借貸現已發覺自今爲始重刻新圖章有圖書印記回單發票一律爲效如有圖印在外亦與本店無涉特登申新二報聲明
經理謹啓
乙A5467 甲

中國公墓廣告

本公墓在漕河涇南滬閔汽車路吳家巷站旁地處清靜交通便捷茲已建築就緒凡前定墓穴者請來接洽並將本公墓十大特色列后

（一）墓穴寬大取價低廉足徵輕減經濟上之担負
（二）土壤優美穴地高燥
（三）車馬直達門首往來極便
（四）栽種草木幽雅整潔
（五）代辦營葬堅固切實
（六）代辦石槨存貯備選實用實銷定價從廉
（七）專派園丁看守灑掃修植花木以資清潔
（八）特建禮堂以備追思紀念禮儀等用
（九）建有殯舍俾備葬戶將靈櫬暫置
（十）信教自由悉聽尊便

辦事處[illegible]門路[illegible]西里一百五十九號　電話中央六一三五　印有詳章承索即寄

手如柔荑　指如葱尖　所持何物　民衆香烟

nc:838

中國南洋兄弟烟草公司出品

(一)本館定報價目　中國境內每月洋一元二角每三個月洋三元四角每六個月洋六元六角全年洋十二元八角日本朝鮮同(新疆蒙古每月洋一元二角五分)歐美各國每月洋二元七角每三個月洋八元一角每六個月洋十六元二角全年洋三十二元四角報費先滙郵票不收

(二)本報廣告刊例　「特等」登於新聞欄內每行一十七字五行起碼每日每行四角半　「頭等」登於封面及時評前以二行起碼每日每行一元四角　「二等長行」登於後幅以三行起碼每日每行九角　「二等短行」登於緊要地位以六十字起碼如超過六十字以十五遞加登於自由談下以三百三十字起碼每日每字一分二厘　「三等短行」登於普通地位(限登營業廣告)每日每字一分

◉本館電話　▲營業部(廣告及發行)中央九五號　▲主任室中七零一　▲庶務處中一五二七　▲編輯部中四六一二　▲採訪部中一五七七　▲總主筆室中一五七六　▲總理室中一五七六

本館設在上海漢口路二十四號始創自同治十一年即西曆一八七二年

中華郵政特准掛號立券按照總包特別優待寄遞之報

時評

◉不肖之心度人　(冷)

我每怪世人常以不肖之心度人以爲事在疑似之間必有兩途可善可惡而世人必以惡意度人者是何居心之酷也然而屢經試驗之後此惡意之度人日後多驗此又非可歎之事耶自民國以來袁未稱帝而世已有稱帝之謠張未稱兵而世早有復辟之說迨其後而事皆實現又如某軍閥與某軍閥勢將火迸某軍人與某要人終必倒戈迨其後而事又相符如是類者不一而足何世之以不肖之心度人者類多中耶有是說而致引起其事歟抑鼓鐘於宮而聲不能不聞於外歟此不肖之心度人不特於軍國大事見之即社會中之一言一動苟有兩方可解者無不以惡意推度者爲多迨其結果亦多不幸而中嗚呼我甚望自今以後一反此例也何不以君子之心度人而又多中

本館要電一

◉京津雜電

【北京】今閣議任姚葵常繼謝葆璋爲海道測量局及海岸巡防處長、(一日下午九鐘)

【天津】津電車電燈新公司已在組織、內定劉理中爲總辦、朱受益林稚德爲會辦、惠隆泉爲坐辦、內部分材料·機務·營業·會計四科、監理處或將改爲管理局、監督新比兩公司、(三十日下午八鐘)

【天津】宋雲同、孫逸塵、唐孝謙二十九日由津專車赴徐、(三十日下午八鐘)

【天津】定生輪由滬運現洋十萬元、三十午抵津、(三十日下午七鐘)

【天津】經營出口貨之洪泰成行倒閉、欠外數萬元、可以存貨抵償、又經營山貨隆茂棧亦停業清理、(三十日下午七鐘)

【天津】政務廳長宋雲桐、津海道尹孫逸塵、副官長唐孝謙、二十九晚六時、攜現洋十萬銅元三十一箱赴徐州勞軍、(三十日下午七鐘)

【天津】接收電車電燈公司、改爲條件之簽訂、內容除同前電外、有舊公司不得擴充營業一條、省政府已着手組新公司、(三十日)

【天津】直騎兵第六旅長孫彥、在淇縣病故、靈柩三十日運津、(一日下午三鐘)

◉吉林近聞

【吉林】俄代副理事長蓋克爾聲明、拉舍維赤前赴大連游覽、並無日俄間密訂讓渡東鐵協約、(三十日下午三鐘)

【吉林】東省奉令嚴防蘇聯强徵蒙兵、

【吉林】五屆省會明日開成立會、(三十日)

【吉林】奉造幣廠長壽先五辭、祁靜軒繼、

【吉林】東鐵因特產上市、貨運激增、較上月增百分三十七八、(三十日下午三鐘)

【吉林】松花江始凍、(三十日下午三鐘)

【吉林】吳俊陞調江軍十八師騎十一團、開駐蒙邊通遼等處、並定日內親往佈防、

【吉林】朝鮮齋藤總督湯淺政務總監決辭、以山梧大將川村竹治最有望、(一日下午二鐘)

各社電訊

◉徐州危在旦夕

▲電通社三十日濟南電　津浦路之孫傳芳軍、因何應欽軍之壓迫、退黃河以北、而正在隴海路方面退卻中之馮軍、復轉取攻勢、二十八晚已奪回歸德、正在前進、據軍事家觀察、依此形勢、徐州決難維持、

▲東方社一日北京電　商營聯軍劉志陸部、二十七日在蘭封受馮玉祥之夜襲、復敗退齊縣歸德之線、

◉首都軍事要訊

▲中央社一日南京電　傳海州張宗輔反戈迫徐州、

▲中央社一日南京電　高維嶽汲金純密向晉閻輸誠、以三特別區地盤爲條件、俟相當時期、即揮戈東進、驅張逆出關、

▲中央社一日南京電　魯張以孫逆所部械少兵多、將其編爲數獨立旅、孫憤謀反戈直趨濟南、

▲中央社一日南京電　國府東明令通緝謝寶樹謝式南、

◉北京外交雜訊

▲楊宇霆向芳澤辯白

▲電通社一日東京電　芳澤公使攻擊楊宇霆氏之談話甚力、中國方面對滿鐵外債已正式提出抗議、趨勢頗堪注目、東京日日新聞云、滿蒙問題美國如果深入、亦非佳兆、萬朝報云、英美出進於滿蒙、恐有惹起重大變化之虞、

▲電通社三十日濟南電　日本芳澤公使以北京政府代表楊宇霆氏、關於滿蒙交涉滿鐵外債與英美記者團之談話、係不顧國交無責任之言、特向楊氏詰問、楊氏對於記者之質問、爲片斷的回答、並聲言對日本絕無何等惡意、

▲東方社一日北京電　再開之物價編訂委員會、本日午後開第一次茶話會、商議日程等事、參加會議之國、除中國外、有日英美法意丹麥挪威和蘭瑞典葡萄牙十國、以中國方面首席委員陳籙爲委員長、

▲電通社三十日北京電　關於無電問題、日美間已有諒解、係以得全中國之諒解爲目標、而開始交涉云、

▲路透社一日北京電　楊宇霆今日午後接見中國新聞記者、謂渠前之談片中並無確言日本將以廉價借款充政治用途、僅意想或將如此耳、渠爲日相田中之好友、無意抨擊之、日本若不用此借款開拓滿洲、則任作何用、與己無關云、

◉粵省中止對日經濟絕交

▲東方社一日香港電　廣東政治分會依四商會之請願、決定中止對日經濟絕交、市中之檢查隊、從昨日起業已撤退、

◉北京開徵奢侈品稅

▲路透社一日北京電　財政部前曾宣布奢侈品稅展期至明年一月一日徵收、今日忽然開徵、衆爲錯愕不置、惟目下之所徵者、僅爲眞正之奢侈品、如古玩寶石上等綢緞及時式入口品之類、原議商家有貨出售亦須徵稅、今已作罷、

◉裁軍籌委會開會

▲俄代表提出完全裁軍案　▲保安委員會組織就緒

▲路透社三十日日內瓦電　裁軍籌備委員會今日在此開會、俄代表長李維諾夫操英語演說、謂蘇俄代表願盡力與預會各代表和衷辦事、並願贊助趨向裁軍之各種計畫、渠須先討論此會之籌備工作、否則難以討論保安問題、但渠現不欲要求裁軍問題之全部討論云、俄代表旋宣讀長文一篇、陳述裁軍方面之無進步、披露蘇俄政府主張完全裁軍之意見、謂宜締結完全裁軍之公約、並成立維護和平贊成裁軍之廣大宣傳、俄代表提議將海陸天空武力完全廢除、各種職具一律銷毀、並立法禁止軍事宣傳與訓練、又提議各簽約國應在四年內同時與逐漸實施全部裁軍、俄代表後提出一議案、主張立即編製草約、內載各國全部裁軍辦法、並主張在一九二八年四月以前召集裁軍大會、討論公約所載之辦法而通過之、俄代表又聲明蘇俄不參加保安委員會、美代表韋爾森亦聲明美國不參加保安委員會、但可考慮該委員會之條陳、按刻在提議中之保安委員會、其職務在辦理裁軍方面之政治問題、現尙未成立、俄代表李維諾夫之言論、旁聽者甚爲注意、但其計畫則頗有人批評、午後主席魯登(荷蘭代表)提議展緩、討論俄代表之言論、俄代表當即反對、但法代表班柯爾發言、先則籲請俄代表之合作、繼則論李維諾夫計畫之不可實行、德代表彭斯託夫起稱、俄代表計畫可在裁軍草約二讀會中討論之、二讀會之日期可由本會決定之、俄代表團卒贊成此議、

▲路透社三十日日內瓦電　組織保安委員會之提議、規定此會以出席裁軍籌備會之各國派代表組成之、俄美亦可加入、保安會辦理關於裁軍之政治難題、而籌備會則僅籌議裁軍本身事件、

▲路透社三十日日內瓦電　英代表寇盛登爵士告路透訪員、謂因時機未至、英代表團無人參加裁軍籌備會之開幕會議、按照開會手續之嚴格規則言之、全部計畫在一般人觀之、應一俟裁軍事件已有若干進步後、再行提出、此種見解渠亦以爲然云、各代表及國際聯盟會對於第一日討論之美滿結果、咸覺欣慰、裁軍草約之第二讀會、大約在一月間舉行、屆時將討論俄國計畫、

▲路透社一日倫敦電　李維諾夫在日內瓦提出之全部裁軍計畫、保守黨與自由黨皆視爲離奇滑稽辦法、每日電聞稱、認眞重視此計畫者、童騃耳、每日新聞稱、英國生活、繫於通商航路、而俄國則爲自給之國、美國若完全裁軍、航路全失保障、俄國則不如是也、獨有一報謂俄國提案將使他國表示其裁軍誠意之程度云、

▲路透社一日日內瓦電　保安委員會今日在此開會、一致公舉捷克斯拉夫代表皮恩士博士爲會長、哥倫比亞代表烏爾魯蒂亞爲副會長、希臘代表波里蒂斯促請委員會審查反對採納日內瓦公約之抗議、

◉東方文化事業委員會紀事

▲東方社一日東京電　東方文化事業上海委員會第二次大會、上月二十八日起、在東京學士院會館開會、以中日兩國委員毫無隔膜之協議之結果、一致議決事項如左、該會業於昨日於圓滿裏宣告閉幕、(一)明年度事務豫算定爲三萬四千一百三十二元、(二)明年度研究事業費定爲八萬元、(三)研究事項於左列七項務須早日着手、一、製藥研究、二、重力測定、三、揚子江魚類之生物學的研究、四、天產無機化合物之研究、五、地質學的研究、六、中國產酸酵菌及其製品之研究、七、流行病地方病之調查及研究、明年度派赴歐美之海外研究員三名、派赴日本三名、

◉德國電報照相正式營業

▲路透社三十日柏林電　電報照相定十二月一日正式營業、除青藍紫三色外、凡顏色字紙或像片皆可送交郵局、發電傳至維也納、電傳之紙、不得長逾四吋、寬逾七吋半、紙上有鉛印四百字之面積、原底留於畫電機上、僅數秒鐘內、維也納收片機上即已攝成影片、洗製後、即按地址送達收電人、如電報然、任何字紙皆可傳遞、即華文信件亦可拍發、郵局收費不算字數、但以紙張大小爲收費之標準、

滿洋五元贈券一張

可得獎品二千五百元的大希望

廉價貨類萬餘種一律削價自對折起九折止

外加特別低廉之紅星貨意外加獎之兌貨券

戌A 3635

同昌車行　上海南京路

梅毒對頭

俗語說！冤家逢着對頭，伏伏貼貼，梅毒！是破壞康健的冤家，

惟有 洋碘精 是攻擊梅毒的對頭！

因服後藥性即到血管，將梅毒菌完全消滅，非但指日痊愈，且能消除餘毒，永遠不發，

◎每瓶大洋一元七角半(內裝藥片四十粒)

▲各省中西分號及全國各大藥房均有出售▼

上海四馬路東段　中西藥房發行

未老先白頭……

髮根血管汙塞，血脈不通，日久變爲白色；青年男女之髮白者，皆因此故！

發髮藥水！統治一切髮病

能使汙塞之髮根血管，立見疏通，花白之色，漸漸轉紅，且能致色澤烏亮，一試即知，

每瓶大洋二元　▲羅威公司發行▼

上海三馬路中法藥房經理　各省分行及國內外各大藥房均有代售

大茅山玉印降臨上海桐柏宮道院廣告

鑿竅發事之作千數百年於茲矣茲者各處神壇密奉[illegible]

伏以河洛[illegible]苞符之秘[illegible]

恕謝不周

本月初四日　繼祖妣周太孺人六旬領帖辱承諸戚好光臨惠賜唁賻並賜鴻文拜領之餘仰企雲情曷勝銘感除面叩外尤恐不周用特登報申謝　伏祈　矜鑒　不孝承重孫鄭雲程　孤哀子柏　年泣血稽顙

申A5470

各社電訊二

⊙後藤子爵赴俄游歷

▲東方社一日東京電　後藤子爵關於此次之遊俄、於本日發表宣言曰、余平素主張鑑於地理的經濟的關係、維持遠東之平和、則俄國誠意之協力中日之親善與四國協約、皆為絕對必要之事、余深信努力於此等事業、為日俄兩國對於世界之重大使命之一、兩國間如此之地理的經濟的必然之關係、無論俄國在帝制時代與在勞農政府時代、皆毫無改變、且至今日、愈覺其緊要、過去二十五年間、余曾致力於日俄之親善、前年招越飛氏謀恢復國交、亦不外此趣旨、不但如此、即余所崇拜之先輩伊藤公與桂公、亦不絕向此目的努力進行、伊藤公之赴哈爾濱、實因余之慫恿、其結果竟至演悲壯之慘劇、故余對於此等先輩、亦斷不能以袖手旁觀之態度、對付日俄問題也、余此次遊俄、不過以私人資格前往視察旅行、並無何等特別使命、亦無具體的問題、然此行苟有適當之機會、足促進日俄兩國之諒解、有裨益於兩國之親交者、余將不辭任何之勞瘁、而有所努力也、

▲東方社一日東京電　後藤子爵定五日晨由東京站出發、七日正午、乘由神戶出口之郵船赴大連、十一日由大連啓程、十二日下午四時抵哈爾濱宿一宵、即入俄國、豫定二十二日上午九時十分抵莫斯科、同行者有田中仙次郎·前田多門·森孝職·八折貞利及其他三名、計共八名、

⊙各國雜事

▲路透社三十日倫敦電　英海軍大臣今日在下院答議員之問、謂發展新加坡海軍根據地之預算經費、為七百七十五萬磅、而陸軍與航空軍設防之經費、尚不在內、渠知陸軍與航空軍在新加坡之設防問題、刻尚在考慮中、但此純為陸軍部與航空部之問題、

▲路透社一日東京電　左翼社會黨遵守「縮短軍役宣傳期限日」、在全城散發傳單、守舊黨一隊攻擊關東工會、毆擊職員、爲警察拘獲六人、

▲路透社三十日雪梨電　江干工人今夜拒絕工作、船隻不能開行、船商將於明日予工人以復工之機會、如工人仍不理會、則船局將宣佈停輪、

▲路透社一日喀爾喀特電　孟加剌喀爾喀特外虎列剌疫症蔓延、上星期患疫者三千七百零三人、不治者二千一百三十九人、

▲路透社一日倫敦電　金融時報稱、德國顏料託辣斯告荷蘭新聞記者、謂人造橡皮仍在初步試驗中、將來能否成為商品、今尚未能斷言、

▲路透社三十日神戶電　駐華美使馬慕瑞今日乘火車經朝鮮赴北京、

公電

⊙杞縣鹿鍾麟電　各報館均鑒、敝軍爲誘敵深入、盡數殲滅起見、故有回師杞縣之舉、現以敵逆張敬堯張繼武陳文釗毛思義等部、乘隙竊據我睢州寧陵一帶、因於漾辰率師討伐、以期掃清餘孽、行抵榆廂鋪西端、即與該逆軍接觸、敵約萬餘人、憑河堅守、頑強抵抗、經我龐烈勳軍呂秀文軍王紹恩軍鄭大章軍王石清師激戰兩晝夜、先後佔領榆廂鋪·蔡堤嶺·白雲寺前後朱屯·大小馬坊·玉公集·馬頭集·河陽集·淵崗集之綫、奪獲敵大砲四門、迫擊砲二十餘門、機關槍十餘架、槍彈無算、俘獲數百名、敵潰不成軍、紛紛向東逃竄、現我各軍正在分途追擊中、特電奉聞、鹿鍾麟有辰、

⊙黃埔中央軍事政治學校感電　申報館鑒、貴報十一月二十日香港要電、載黃埔學生三千餘、被黃琪翔遣散、每人發二十元回籍等語、敝校在護黨運動時、由第四軍黃軍長派兵保護、當時辦事人誤會、以致離校、一時伙食無着、暫由黃軍長派員發給伙食、至第二日、即完全恢復上課、所載與事實大不符合、請立即更正、免滋聽聞、黃埔中央軍事政治學校啟感、

國內要聞

⊙西北軍最近之大勝

▲捕獲潘鴻鈞續訊　▲褚徐方等均東竄

▲鄭州總部參謀處感電　西北軍駐京辦事處接鄭州總部參謀處感辰電云、南京十廟口國軍辦事處熊總參議勛鑒、張褚諸逆、前以全力來犯、我軍將其擊潰、後因官兵連月苦戰、乃略事整頓、以待津浦我軍北進、同時夾攻、詎料殘餘之敵、竟復乘機希圖一逞、節節來犯、與我軍鏖戰數晝夜、已於宥日午後一時、在歸德以東、將敵全綫擊破、徐逆源泉王逆棟、僅以身免、殘敵紛紛逃散、褚逆玉璞、聞親率衛隊、趕來前綫、痛哭流涕、跪求其殘部作最後之決鬬、又被我石友三軍擊潰、殲滅殆盡、褚逆玉璞、不知下落、我軍正在乘勝追擊中、我左翼軍於宥日在定陶附近、已將劉逆志陸潘逆鴻鈞兩部、包圍繳械十團之衆、並活捉潘逆鴻鈞、身受重傷、劉逆失踪、我軍正向濟寧追進中、是役創敵極鉅、俘獲極多、想克復徐濟、當在指顧間也、特電奉聞、總部參謀處感辰等語、

▲鄭州總司令部宥電　據前方報告、我東路孫良誠軍、已將敵劉志陸潘鴻鈞部完全擊潰、並生擒潘逆鴻鈞、中路與褚玉璞徐源泉諸逆四萬餘、激戰一晝夜、將其擊潰、又據韓總指揮復渠咸電稱、敵逆徐源泉方永昌、均受重創、抱頭東竄、褚逆玉璞、遂率衛隊旅手機關槍、亦將督戰、雙方激戰一晝夜未息、至宥日八時、我軍乘霧進攻、敵勢不支、紛向東竄、我軍集中砲火、猛烈追擊、當時斃敵千餘、俘虜六百餘、獲得兵車五十餘輛、砲彈步槍甚多、我軍乘勝直追、三五日內可下徐州、敵軍經過各村、均被敵焚燒等語、

⊙徐州國軍飛機空中偵察記

▲洞燭敵情　▲大施神技　▲中國飛行界之新紀錄

十一月二十六日軍委會航空處長張靜愚、派飛機第一隊隊長高子耕、率同副隊長石曼生及觀察師邢鎔非等、於是日上午八時十五分、由京機場飛往蚌埠、石氏所乘者爲「高德隆」小偵察機、過江未久、途中即遇金紅色之雲霧、將機身裹住、目力失其作用、對面絕無可覩、同時旋風大作、熱氣震蕩、險象環生、直至冲出雲端、時已一點四十分、在高約三十米達之低空中飛抵蚌埠、時天色尚早、機油亦甚充足、石雄心陡起、不願將機下降、決心北飛、偵察宿州、(時宿州敵尚未退)既抵宿州、檢油壓表所指、尚能續飛、遂復往徐州、孰知又遇大霧、在徐敵情無由觀察、石氏乃冒險將機下降、作飛行中最難之「潛躍式」、乃偵得徐州敵人飛機場有「容克」飛機九架、其排列式成U字形、偵察畢、遂向右上角轉灣、奮逃而出、復見徐州車站有鐵甲車兩列、另一列則正風馳電掣、開向宿州、敵人所作工事、極爲堅固、散兵壕規模尤大、石氏所御飛機、自徐州南下時、因沿途窺察敵情、高度極低、沿途所駐部隊、輒施以猛烈之射擊、共十餘次之多、且有大號戰鬥機一架、鐵甲車一列、手提機關槍一排、巡路截擊、石氏輒用飄蕩跳躍之飛行術躲避、雖機身被中數槍、第無大傷、其最有味者、則爲敵人尾隨追逐之巨機、在符離集地方、被地上該軍誤爲國機、以高射砲將其擊下、而我機則固優游自在焉、敵見我機駐氣勇、以爲係掩護國軍前進者、乃大懼、當晚敵韓師長即率部由蒙城退渦陽、此項消息、係由第九軍十四師師長黃國樑由敵方電話傳得、亦可謂一餉新奇戰計矣、厥後敵人宿州之失、不可謂非此次飛偵之影響也、綜計此次飛行、由南京至徐州、復由徐回固鎮、總飛一千里、爲時四小時、可稱「高德隆」式小偵察機在中國飛行界中之新紀錄也、按石曼生氏係上次龍潭戰役之健將、國民政府曾賞給金質大號獎章者、

壹仟元賞格

本公司總行夥伴名陳九別字世芳又名陳德祥廣東順德大良人年約卅四五歲不高不矮身才略肥面部飽滿肉色微白而口圓潤向充本公司總行開船寄貨之職已歷十有餘年茲查其騙吞本公司之欵甚鉅現已逃匿無蹤潛行窺避本公司除已稟官廳存案通緝外特用懸紅購拿如有知其下落將此人拿獲解來者即謝花紅銀一千元倘知其踪跡報信因而拿獲者亦謝花紅銀五百元貯欵以待決不食言此佈

丁卯年九月

香港廣生行有限公司啓　特式8455

各界注意

敬啟者見十一月初四日報載王新伯聲明遺失上邑二十三保十一圖堂字圩第五百六十九號業戶王景雲則田八分九厘一毫田單一紙聞悉之下不勝駭異查該產係三房所有豈能由其獨自處置如欲呈請縣立案給諭等情亦須會同辦理如有出售抵押等情幸各界切勿收受除另案函王新伯外特此登報聲明

王仲達仝侄成勳啓

江西永丰縣教育局啟事(二)

(一)敝局前以楊永昌名義定存南昌中國銀行大洋一千元整當係以永丰縣教育局直條印鑑交該行存驗訂明期滿即憑該印鑑支取惟此顆印鑑現已遺失特此登報申明作廢(二)此欵存單會經前教育局職員於七三事變遺失後在南昌工商報申明作廢查此欵存單現已覓得所以申明遺失者因一時倉皇所致用特登明更正以免誤會

靈子術　免費授生

超凡入聖的法門強健身心的要訣教育子弟的正鵠治療疾病的奇術及欲透視預言等惟有本院的靈子術乃勘破天地奧妙不可思議的奇妙學術非氣合術催眠術可比人人須學茲招免費函授生無論男女老幼略具普通智識皆可入學又本院用靈子術治療奇疾難症如肺結核生殖器病花柳病精神病神經衰弱及一切絕望疾病着手成春活人無算并可遙隔治療與當面治療無異敬告病家速來就診免誤生命函索章程附郵三分空函不覆　電話乙9312

上海法租界白爾路存發里二號靈理修養總院啟

無上至尊　鳳爪牌紅茶　到滬

此茶乃本園初次出品全是採取雨前旗鎗特別製造而成故色香味均臻絕頂每箱兩磅訂價洋六元寄售處鄭家木橋愼泰祥茶棧及各大公司大茶號

漫江中興茶園啓　電話A乙9381

化痰順氣　橘紅膠

氣急哮喘痰火咳嗽氣滯痰結胸脇飽滿食後脹痛噯氣上逆舌燥喉乾潤肺止咳開胃消滯每瓶大洋五角經售處五馬路用必應藥局浙江路廣同棧上海三馬路石路口昌興號

救貧新法

君欲獨立經營或令婦女生利而使家庭經濟寬裕乎本會發明一種應時的新法祇須資本十元即可營業四個月保獲利七百元備有函授面授說明單函索附郵四分即寄上海老靶子路天福里中華學藝會啓

上海日夜銀行

辦事時間上午九點至下午七點

定期存欵表

銀洋一律

三個月週息七釐
六個月八釐
一足年九釐
二足年一分
三足年分一
四足年分二
五年半照本加對
給息(即對本對利)

愛多亞路大世界隔壁　電話總室六百零六六百零七

⊙南京慘案之犧牲者

▲江寧地方法院之調查報告

南京二十二日發生之慘案、迄今尚無圓滿解決、司法部長王寵惠於慘案發生後、即奉到國民政府訓令、飭即以法律手續辦理、當即轉令江寧地方法院迅速以法律手續、澈查辦理、刻地方法院已將是日死傷者調查竣事、列表呈報司法部、茲將其調查表覓錄如下、

(甲)死亡調查表

姓名	年齡	住址	職業	死亡月日	受傷地點	受傷部位	何人開槍	屍棺所在地
鄭廷貞	十八	南宮坊	布店學徒	十一月二二	復成橋	頭部	未明	大中橋火星廟
范世林	三十六	雞鵝巷	浴堂茶房	十一月二二	復成橋	腹部	未明	鼓樓大鐘廠
袁大煦	二十	黑廊橋	黨校學生	十一月二七	血花公園門口	左腿部	據生前供兵士開槍	未明

(乙)受傷調查表

姓名	年齡	住址	職業	受傷月日	受傷地點	受傷部位	何人開槍	現在何地
陳毓彬	二十四	黑廊橋	黨務學生	十一月二二	血花公園門口	頸部	據供兵士開槍	鼓樓醫院
彭吉翔	二十	同上	同上	同上	復成橋	右腿部	據供大概[illegible]軍開槍	同上
熊強	二十	同上	同上	同上	同上	左肩甲部	未明	同上
周頴	二十	同上	同上女生	同上	同上	臀部	據供十三軍開槍	同上
谷立洲	二十六	黑廊大街	工會工員	同上	血花公園門口	頭部	據供兵士開槍	同上
陸維祺	五十	吉兆營	無業	同上	同上	[illegible]	同上	同上
田其祿	三十四	齊塔根	木行	同上	復成橋	[illegible]	未明	齊塔根
仲姓	未明	未明	未明	同上	未明	未明	未明	未明

「備考」另有不知姓名四人、經鼓樓醫院診治者二人、傳華醫院診治者二人、此外尚待調查、

(丙)醫院調查表

院名	診治人數	住院人數	出院人數	受傷人數	傷死人數
鼓樓	十	八	二	六	二
傳華	二	無	二	二	無
相又新	一	無	一	一	無
第一醫院	一	無	一	一	無

⊙各省高等法院長辦事權限條例

國民政府於二十九日第二十次會議、通過各省高等法院院長辦事權限暫行條例如次、第一條、高等法院院長依職權或院內臨時委員會之決議、及司法部長之命令、處理各該省司法行政事務、但另有規定者不在此限、第二條、高等法院院長對於左列行政事項、依職權分別處理之、(一)監督指揮全院之司法行政事項、(二)分配民刑案件事項、(三)督促民刑訴訟進行事項、(四)考核職員成績事項、(五)撰輯收發保存文件、並編制統計及報告事項、(六)登記及其他非訟事件事項、第三條、高等法院院長對於左列行政事項、應召集臨時委員會會議處理之、(一)本院會計事項、(二)本院所轄之官產物產存事項、(三)稽核罰金贓物及沒收事項、(四)報告證據保存事項、(五)報告保證金保存事項、臨時委員會以本院院長及首席檢察官組織之、臨時委員會議、以院長為主席、院長有事故時、以首席檢察官代理主席、第四條、高等法院院長對於左列行政事項、應依司法部長之命令、分別處理之、(一)籌劃添設法院及監所事項、(二)司法教育事項、(三)呈請派署薦任職員及薦署薦補事項、(四)呈請委派委任職員事項、(五)所屬職員獎告或懲戒事項、(六)所屬職員請假或辭職事項、(七)所屬職員臨時委派代理事項、(八)所屬職員敍給官俸及敍進等級事項、(九)核轉法官辦案成績書類事項、(十)編製法院及各縣司法經費之預算、並核轉其決算事項、(十一)考核法院及各縣司法收入事項、(十二)各縣辦理命盜案件之審限記功記過及懲戒事項、(十三)各縣不遵院令之懲戒事項、(十四)承審員之任免、及升用獎懲事項、(十五)監督所屬各監所一切等事項、(十六)監所職員之任免懲獎事項、(十七)疏脫人犯呈請交付懲戒事項、(十八)律師登錄及懲戒事項、(十九)其他不屬於第二條第三條所列各欵外之重要事項、第五條、高等法院院長辦理第二條第三條所列事項、應隨時呈報於司法部長、第六條、高等法院院長辦理第三條所列事項、除會議不能決定時、應呈請司法部長核定之、第七條、第四條第六欵第七欵第十四欵第十六欵所列事項、於必要時、得由高等法院院長暫行先予處理、隨即呈核、餘均呈候核准後行之、第八條、高等法院檢察官辦事權限、另定之、第九條、依本條例所規定之高等法院各項辦事細則、應由司法部核准施行、第十條、本條例自公布之日施行、

⊙特種刑事臨時法庭組織條例

國民政府於二十九日第二十次會議、通過特種刑事臨時法庭組織條例如次、第一條、特種刑事臨時法庭分二級如左、一、特種刑事地方臨時法庭、二特種刑事中央臨時法庭、第二條、特種刑事地方臨時法庭、審判關於反革命之訴訟案件、第三條、特種刑事中央臨時法庭、審判關於反革命之上訴案件、第四條、特種刑事法庭設庭長、監督指揮全庭事務、並審判員、掌理審判事務、其人數及任命方法如左、一、特種刑事地方臨時法庭、庭長一人、審判員三人至六人、由省政府薦請國民政府任命之、二、特種刑事中央臨時法庭、庭長一人、審判員五人至十八人、由國民政府任命之、第五條、特種刑事臨時法庭置書記官若干人、掌理紀錄統計及其他事務、由庭長委任之、第六條、特種刑事地方臨時法庭之審判權限、依左列各項行之、一、最高主刑、爲三等以下有期徒刑者、以獨任審判員一人行之、二、最高主刑爲二等以上有期徒刑者、以審判員三人以上之合議庭行之、第七條、特種刑事中央臨時法庭之審判權、以審判員五人之合議庭行之、第八條、特種刑事地方臨時法庭合議審判、以該合議員中互推一人爲審判長、獨任審判、即以該審判員行使審判長之職務、第九條、特種刑事地方臨時法庭、得於距離該庭所在地較遠或交通不便之地方、設立分庭、第十條、特種刑事地方臨時法庭分庭、審判刑事訴訟案件、準用各本庭之規定、第十一條、特種刑事臨時法庭之設立廢止、及分庭管轄區域之劃分或變更事宜、由國民政府定之、第十二條、特種刑事臨時法庭辦事程序、另定之、第十三條、暫行刑事訴訟條例與本條例無抵觸者、特種刑事臨時法庭準用之、第十四條、本條例自公布之日施行、

⊙粵海軍處長在寧之談話

粵方要人李濟琛氏於二十八日偕廣東海軍處長潘文治來京、下榻於成賢街第二路總指揮白崇禧氏之私邸、忽於三十日往訪李氏、叩詢黨國要政、適李氏赴湯山沐浴、乃由潘文治代表接見、談話約十分鐘、茲將問答錄下、(問)李氏此次由滬來寧、任務必重、但任務之內容、可能發表一二乎、(潘答)李氏此次來寧、任務雖重、但未嘗不可明告、簡言之、即與中央黨國各要人謀討伐張發奎黃琪翔也、至討伐計畫、因事關軍事秘密、恕不能奉告、此外則係特來新都觀光耳、(問)李氏此次來寧、將作幾日之勾留、(答)李氏於二十八日已與各要人晤面、今晚(即三十日)即須返滬、(問)廣東事變究竟內幕如何、(答)當余(潘自稱)與任潮(李濟琛)總指揮離粵時、確不知粵方將發生事變、故抵滬後、各方來詢關於粵變眞象、幾不能答復一字、最初張發奎黃琪翔黃紹雄等雖有電來滬、但仍不能明瞭眞象、最近根據各方面之報告、始證明張黃(琪翔)等確係不安、李氏現決主加以討伐、已擬就討伐通電、日內即可發表、而黃紹雄亦由梧州動員、進攻張黃、大約不久即可肅清、余本係廣東海軍處長、前亦被張發奎壓迫去職、現任者爲一馮某、馮之態度、極爲曖昧、對雙方均抱敷衍主義、最近張發奎又欲余回任、但余決不與張合作、(問)廣東海軍實力如何、(答)廣東海軍、最初分河防海防緝私三大隊、共有大小艦船六十二艘、現已歸併一處、由海軍處統率、(問)李氏對於第四次執監大會態度如何、(答)李氏對大會決服從多數意見、談話至此、恐即告辭而出、

⊙蘇省政府第十一次會議紀要

江蘇省政府委員會二十九日下午四時開第十一次會議、出席委員、陳世璋張壽鏞茅祖權劉雲昭陳和銑何玉書張乃燕(劉藻彬代)主席鈕永建、紀錄丘響、(甲)報告事項、(一)劉委員雲昭報告、青浦縣違禁演戲賭偷情形、請予禁止、(二)主席報告、何委員民魂來函告假、(三)國民政府批、據呈報設立江蘇革命博物館於民政廳、准予備案、(乙)討論事項、(一二三)案略、(四)茅委員兼民政廳長祖權提議、據靖江縣縣長呈報、該縣公安局長范希績犯有刑事嫌疑、應如何處置、請公決案、決議交江寧地方法院依法辦理、(五)水陸公安管理處呈請撥發十一月份經費、祈核示案、決議行財政廳借撥、(六)張委員乃燕提議、擬請於冬漕加征正稅兩元內、提出五角補助地方經費中、規定教育經費成數、以重地方教育案、決議加征提出之欵、以十成分配、民政教育建設各占三成、餘一成作準備金、(七)江蘇農民銀行籌備委員會呈、爲擬定保管基金辦法、祈覈准飭令施行案、決議推張委員壽鏞葉委員楚傖陳委員世璋審查、(八)民政廳呈送錄用蘇籍閒散軍官卷宗、祈核收案、決議推主席及茅委員祖權劉委員雲昭組織審查會辦理、(九)民政廳呈、據無錫公安局長宋鎮壽呈擬懲辦共匪辦法、錄請核示案、決議交民政廳核議、(十)崑山縣黨部特別委員會等呈、爲崑山縣長吳相融專斷黨政、懇請明令制止案、決議交財政民政兩廳核辦、(十一)首都各界爲謝案伸雪提高黨權大會函請省政府捐助經費案、決議捐一百元、(十二)首都各界「一一二二」慘案後援會呈請協助經費案、決議捐一百元、(十三)崇明外沙行政委員袁希洛呈、爲管轄區域遼闊、縣治隔江、責權行使不易、擬請撥大公所組織、乞核示案、決議交民政廳核辦、下午七時十五分散會、

夫妻談話

妻說：這幾天氣候突然變冷，吾們床上的棉被不大暖熱，還是去彈過怎麼？

夫答：是啊！這條棉絮變硬了，當中恐怕已很碎破了吧，去年彈的，怎麼這樣不經用？今年還是添買一條好的罷！

妻道：隔壁嫂嫂在三友實業社買的被絮，蓋了三年還很軟熟整潔。

夫答：那自然，三友實業社的被絮，當然靠得住，拿別家來比較自然不對的。吾們也到三友實業社去買。

三角牌被絮，內外一樣潔白，煖力充足，經用耐久，每條四磅重起至十磅重止，售價每磅六角五分計算，分量十足。

上海南京路，浙江路東　三友實業社　門市部　郵售部　啓　電話中央一〇一七

君要免除可怕的肺癆病請服甘美適口的

王培元乳白鱉魚肝油

肺癆咳嗽　神經衰弱　發育遲滯　精血衰枯　各種弱症　其效立見　老幼咸宜

每瓶一元二角半

上海四馬路浙江路口　特乙

民強製藥廠

天津中原公司出售　各大藥房及大商店均有出售　招請外埠經理

治咳專家　唐拾義　久咳丸　三十五年老牌　功能革咳防癆

世界各埠均有經售

上海文明大藥廠發行

⊙蘇省黨政委員二次談話會補紀

江蘇省黨部省政府各委員、上月二十六日下午三時、開第二次談話會、出席委員、省黨部方面、蔣子英·劉炳晨·沈毅·曹寅甫·楊思禮·張耀德·高方·鈕琨華·陳去病·劉藹凌·省政府方面、陳世璋·陳和銑·張乃燕·(劉藻彬代)葉楚傖·劉雲昭·茅祖權·鈕永建·主席鈕永建、首由主席報告、謂省黨部省政府於七月間曾開過談話會一次、預備每月開會一次、嗣因時局關係、延至現在、以後談話會須每月舉行一次、以受省黨部一切指導、次葉楚傖謂、今天雖是談話會、但雙方均有未能解決之議案、留至本會討論、非定一個程序不可、同時聯席會議要有一個原則、在未討論以前、尤要有一個決定原則、我們以本省與各省情形不同、最近情形與以往情形不同、尤有聯席會議之必要、一班的惡習、就是各省省黨部省政府間、各縣縣黨部縣政府間、都是互相防備、表面親熱、背後批評、這是黨部與政府隔閡的最大原因、往往因爲以前種種懷疑、以後難免發生衝突、現在雙方如有那方仍是緘默不講、就是那個對不起黨、我們多聽一點壞話、才能知道自己的過處、當此生死存亡的時候、我們自己不好之處、要自己說出、要有這種精神、才算眞正合作、此其一、江蘇現在的情形、差不多成爲共產黨的集中點、他們要撲滅的就是省黨部、他們認爲唯一的敵人、就是省黨部、但是撲滅反動的勢力不在省黨部而在省政府、省政府比較的稍有力量、我們省政府省黨部將可能的東西、一切政治的宣傳的力量拿出來、去撲滅反動勢力、如不將可能的力量拿出來、江蘇就要消滅、要是江蘇無政治勢力之可言、就是江蘇無黨務勢力之可言、在此嚴重時期、我們於一個月內須開會二次、此其二、我們辦黨務辦政治、值此時期、均有「無所適從」的感想、精神很爲痛苦、希望大家一方面參加一切關係全國的重要工作、一方面仍要做自己的工作、中國國民黨有全國政治的責任、江蘇省政府有守土之責、留得一個江蘇、給中國國民黨做最後一個奮鬥的基礎、在此基礎中間、我們可以不問一切、但是關於江蘇農民教育等問題、不因其他一切而影響到我們的、同時江蘇省黨部亦有守土之責、將江蘇省境內中國國民黨造成一個鐵的黨、這是我們在此無所適從之中、對於黨務應有的切實工作、然後才可做到新的江蘇、此其三、所以我們兩方面要互相公開「互相責備」、旋討論事項如下、一、討論本會之名稱及性質範圍案、結果㊀名稱仍用談話會、㊁關於黨務政治互相困難之件、由本會討論辦法、交黨部或政府通過實行、二、討論本會之程序案、結果程序分黨務報告·政治報告·黨務討論事項·政務討論事項四種、三、討論本會開會日期及招集手續案、結果㊀每月開會至少一次、遇有開會之必要時、由主席招集、㊁省黨部及省政府各推主席一人、隨時招集、四、省黨部農人部提出佃農繳租宜如何規定案、結果、由省政府交農工廳會同省黨部農人部商量結果、報告本會討論、五、省政府提出請解釋縣政府與縣黨部關係之疑意三點案、結果、㊀由省黨部建議中央修改、㊁由省政府通令各縣政府、不得組織特別區黨部、㊂縣黨部縣政府得開談話會、六、省黨部提出檢舉土豪劣紳案、結果、根據中央條例辦理、議至此已六時三十分、宣告散會、

⊙南京快信

▲南京戒嚴司令賀耀組對一一二二慘案、認爲軍警防護未周、深自引咎、且以前方軍事方殷、首都治安重要、勢難兼顧、已擬呈國府辭職、

▲何應欽擬今(一日)日赴蚌埠、指揮北伐軍事、

▲本城大盛綢緞局因二十二日祝捷大會、派學徒鄭廷楨參與、開槍時在復成橋畔中彈殞命、現其家屬向該綢緞局發生重大糾葛、公安局商民協會總工會調解無效、已宣告停業、

▲淮泗高寶一帶散兵甚多、槍械俱全、地方人民呈請省政府收編、免成流寇、當經議決、交全省水陸公安管理處辦理、

▲江寧龍潭鎮因兵災之後又遭匪刼、已奉准免予攤派二五庫券、

▲蘇省政府第二科科員施之瀛呈請省政府、修濬句容至江寧之秦淮大河、已令行建設廳核辦、

▲南京市政府宣傳股擴大組織爲宣傳科、科內設調查情報兩股、演講一隊、以利進行、

▲首都各界一一二二慘案後援會今日下午一時、在楊將軍巷江蘇省農民協會該會辦公處、招待新聞記者、報告慘案經過情形、

▲段彥證呈司法部、請將蘇省前辦之戶籍登記、改歸法院兼辦、(以上一日)

⊙浙省黨部請辦寧案正兇

▲致蔡譚二委員電

浙江省黨部臨時執行委員會對於南京一一二二慘殺案、非常憤慨、昨特電致南京蔡譚兩委員、請指奸懲兇、主持公道、原文云、南京蔡子民先生譚組安先生鈞鑒、黃埔軍校黨務學校同屬黨立作育人才機關、粵遭屠殺、寧被摧殘、青年何辜、罹此荼毒、盼公等以慈母之懷、盡指奸之職、尤望敦促蔣胡同志、速出主持、否則黨禍變遷、甚於藉寇、一旦民族失黨、寧及噬臍、臨電不勝皇急待命、江浙省黨部臨時執行委員會叩儉、

禮拜四五拍賣 衣服軟貨

魯意師摩洋行 始創一千八百七十四年 即同治十三年

准於十二月一日禮拜四下午二時並二日禮拜五下午在本行拍賣各種衣服皮貨等物屆時請早臨

禮拜五拍賣

魯意師摩洋行 始創一千八百七十四年 即同治十三年

禮拜六拍賣

魯意師摩洋行 始創一千八百七十四年 即同治十三年

華商益中拍賣行

北京路一零一至七號

禮拜五拍賣 織布機

宜和洋行禮拜五拍賣 上等住宅

花網 大面 紅木 書樓 菜間 色 房間式 古玩

禮拜六拍賣

魯意師摩洋行 始創一千八百七十四年 即同治十三年

禮拜六拍賣 古舊郵票

魯意師摩洋行 始創一千八百七十四年 即同治十三年

禮拜六拍賣 白葡萄 紫葡萄

魯意師摩洋行 始創一千八百七十四年 即同治十三年

山葡萄 舊金 白

宜和洋行禮拜六拍賣 舊木器

紅木

華商益中拍賣行

北京路一零一至七號

禮拜六拍賣 同春莊委託 押款毛刷

D 560

禮拜一拍賣 上等住宅

魯意師摩洋行 始創一千八百七十四年 即同治十三年

花園 大菜間 書樓 房間 色 椅 油畫 鋼板洋琴 泰昌公司製造 紅木古董 砡石人串

D 517

瑞和洋行禮拜五拍賣

遺失圖章聲明

遺失聲明

遺失提單聲明

遺失田單

遺失聲明

遺失儲蓄存摺作廢

莊摺被竊聲明作廢

丁B641

失票聲明作廢

遺失支票

乙B5891

遺失存單

遺失莊票

離婚聲明

甲B5464

冒刻圖章各界注意

賣屋聲明

買屋聲明

張德欽律師代表 裕成泰米廠 經理楊偉欽啟事

吳邦賢啟事

甲B5563

上海臨時法院公告

尋人賞格

桂陽何田鑑覽

父錄字增 甲B5405

謝樹人陳雲桂均鑒

有洋房出讓者鑒

徵求各種營業合作

招請女界免費生

方跳舞研究會啟 東 乙B5876

招請女跳舞員

乙B5880

柴料木屑招標 投人

甲B7445

實業家注意

甲B5419

贈

新報 新農報

高大洋房召租

便利號房出租

良好工廠召租

乙B7023

頌揚遺精丸

遺精

久遺精斷根

德法

敬請賞覽 大內古玩

乙B5917

請每方能六字絕 一看一寸千刻之技

三夾板碎料廉價出售

萬國儲蓄單出讓

乙B5911

洋房出售

甲B6918

肥田粉

雙斧商標 貨品精良 質乾色白

中華鋼品公司總經理 分經理和興公司 上海開河新路達布路

牙痛散 送

立消頸項結核 瘰癧丸

功效甚速 斷根不發

費伯英醫生秘製 上海濟生老藥房

既省煤又清潔之瓊格臘火爐

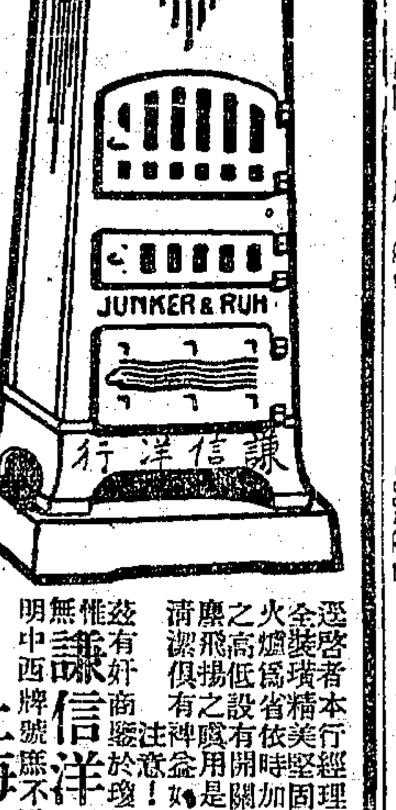

上海江西路十號 謙信洋行謹啟 甲5691

花柳病提狂

董君惠民獨擅其妙

花柳全科 短時間斷根 驗身毒 附告 四馬路崇善醫院

介紹人

丙515

耳聾丸實力

耳聾丸 德法

小腸疝氣丸

上海濟生房 老藥 費伯英醫生秘製

美國人牌 石膏板

美國秀登第公司出品 中國經理美和洋行 上海江西路廿九號

堅固 省費 美麗 禦火

石膏板係用石膏粉夾在厚板紙層內精製而成每板寬四十八寸厚三分長極則自六尺至十尺不等釘鋸極便與普通木板無異以之充屋內隔障而代薄牆最妙如用代天花板則可免去紙筋白堊變色拆裂剝落之弊因此石膏板極平整無伸縮不受潮不乾裂不曲不撓十分濟潔板面光滑兩面可用再有一特長即遇火不燃着是也

Certain-teed

請看呵

此豈不是金銀島上之海盜圖乎 內中滿貯金銀寶貝及西班牙銀幣 然此中決無永銳鉛筆及華爾泉筆也 蓋此中黑暗時期 只有羽爲筆而角感墨者耳

今有美觀而復牢靠之華爾泉筆及永銳鉛筆 以之贈友 誰不賞之 貴之故購而贈人 非特爲美觀計 實則一極適於實用之繕寫上品耳

獨家經理 上海美亨洋行 廣東路十四號 E.1228

此美盒與美筆互相輝映

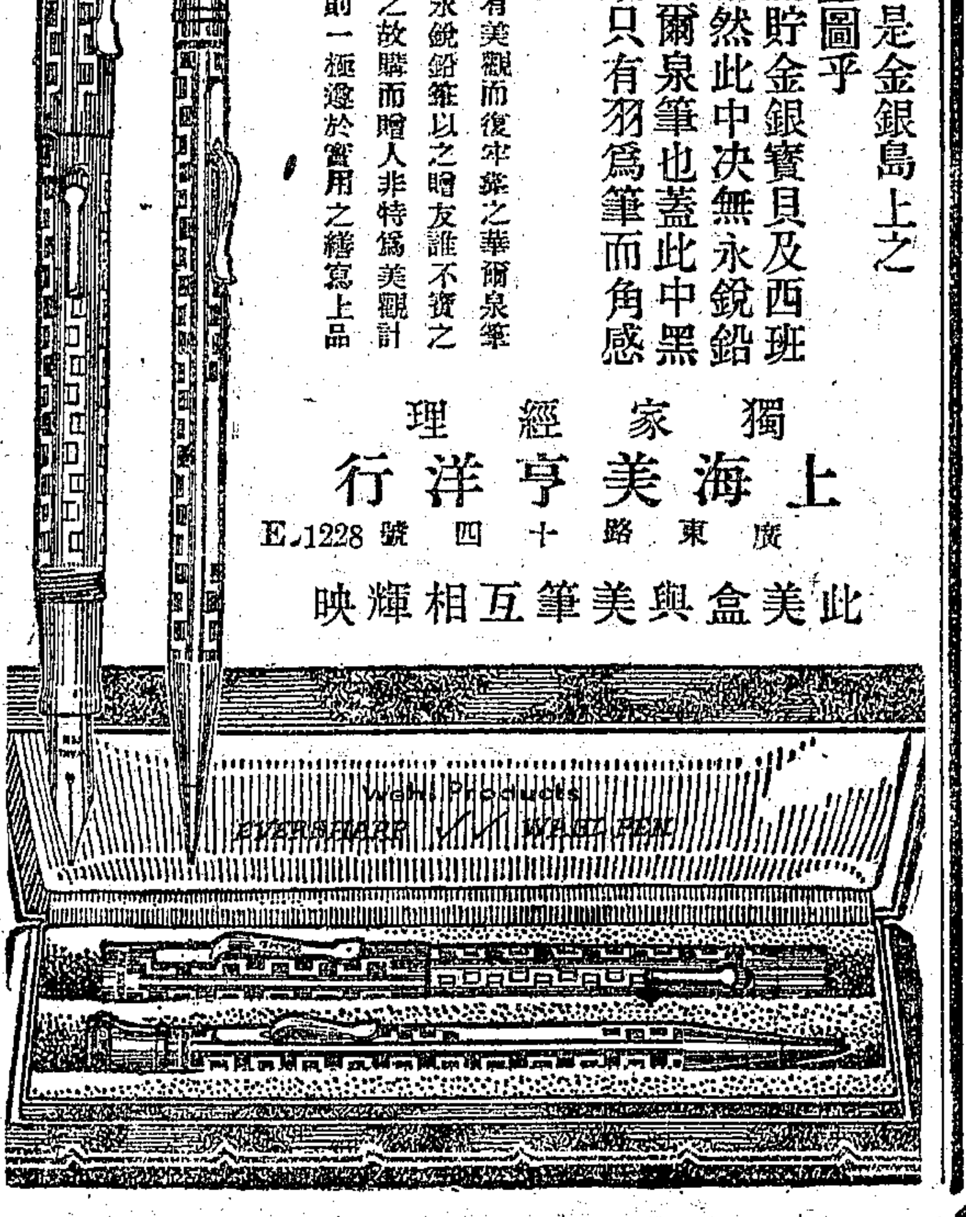

律師梁興業代表唐新奕 趙蘇州三等脫離聲明

上海租界臨時法院公告

上海租界臨時法院公示送達

沈慶核退之啟事

（一）余與余妻將來如有遺產（甲）倘有親生子應統歸親生子分承（乙）倘無親生子女倘未成人嫁娶應由姻親中之公正者主持將產移作教養嫁娶費用（丙）倘有親生女分承（丁）倘親生子女無應統入沈氏宗祠惠時堂（二）余夫婦二人將來如未立有遺囑即以此啟事爲遺囑

丙5418

啟新洋灰股份有限公司擴充股換發新股票廣告

定於陽歷十二月十二日開始換票每日上午十時至十二時下午二時至五時請持有擴充股股票諸君屆時前來天津法租界本公司携帶舊票換領新票爲荷

本公司擴充股本年已屆換發新股票期此項新股票現已備妥

丙3863

京都天德堂

祖傳家藏妙法 絕治花柳 毒門 奇方 與眾不同

下疳 腫爛 五淋白濁 魚口便毒 疥瘡 癬癩 痔瘡 漏瘡 小腸疝氣 楊梅 瘋癱

上海銀行公會會員 中華滙業銀行廣告

城鎮（國外）東京 橫濱 大阪 神戶 兵庫 京都 長崎 名古屋 門司 函館 小樽 福岡 廣島 台北 朝鮮 京城 元山 仁川 釜山 新加坡 ... 如蒙賜顧請洽臨福州路五號接洽可也 公用電話中央一九四一 經理室中央五六一五又一九四六一九五一

本銀行在財政農商部註冊依本年一月廿二日臨時股東總會之決議改定資本爲國幣一千萬元五百萬元金圓五百萬圓公積及前期滾存金圓三百二十萬八千餘圓專營國內外滙兌以及各種存放款項抵押貼現跟單押滙買賣生金銀等一切業務總行設在北京

上海銀行公會會員 上海廣東銀行有限公司廣告

本銀行係完全商辦在香港註冊資本金香港洋一千一百萬元已收足八百六十餘萬元另存公積金八十五萬元總行設在香港分行另設於上海紐約舊金山廣州濱角漢口及代理處於天津北京日本小呂宋英京倫敦等處業務及一切儲蓄交易格外克己如蒙惠顧無任歡迎

上海中國農工銀行增設儲蓄部

本行爲獎勵儲蓄起見特設儲蓄部 定期。活期。零整存付 整存零付 利息優厚 ▲行址北京路東首河南路一〇四號 電話中央八八五五 經理室八五九二

上海耀華廿四寸放大每張洋四元

國內要聞二

中央海外部通告嚴防共黨

中央海外部為防範共產黨徒入海外各地黨部起見、日昨特向海外各地發出第十二號通告云、「查本黨自厲行清黨以來、共產黨徒雖仍有改頭換面、潛伏各地、未盡肅清、然多不能立足國內、而以海外為逋藪、秘密進行、或則逞其挑撥離間中傷之手段、以誘惑海外同志、或則鼓其邪說、以欺騙一般僑衆、現據報告、彭逆澤民等近在暹羅、暗派爪牙、分赴歐美日本安南南洋群島及荷屬地方等一帶運動、冀圖利用第三次全國代表大會、為其破壞本黨之預備等語、查彭澤民前在海外部任內、與共產黨朋比為奸、搗亂海外黨部、嚇吞華僑捐款、無惡不作、自逆謀敗露、被我政府下令通緝後、即潛逃無蹤、詎野心不死、近復派遣爪牙、四出運動、企圖破壞本黨、實屬怙惡不悛、據報前情、誠恐海外同志受其所愚、合亟通告海外各級黨部、一體知照、嚴為防範、以後關於黨務接洽、如非本部派往、有正式公函者、切勿輕於招納、並隨時加以注意、如察覺上項搗亂份子行為、應即設法斥逐、並報告本部、以憑應付、是為至要、」（中央社）

對湘可望和平解決

▲何健李品仙等表示服從

漢口通信、唐軍退入湘境、尚存五師兵力、軍裝械彈、亦頗充足、及程李兩總指揮先後到漢、李品仙何健等一面來電表示服從、一面在湘鄂接壤各處、扼要設防、鄂省政府恐湘鄂再起戰禍、特商得程李同意、公推省政府委員袁家普赴湘、商洽和平辦法、程總指揮亦派代表廖漢瀛偕袁同往、袁廖啓行時、鄂省政府委員孔庚李書城曾於二十日致電李品仙何健劉興周斕、請其於袁家普到湘時、賜予接洽、該電因綫路阻滯、至二十四日始到長沙、李何劉等當日即覆孔李一電、表示歡迎、電云、國急、湖北省政府孔委員文軒兄李委員曉垣兄暨各委員勛鑒、智電敬悉、民亦勞止、汔望小康、和平解決、深洽輿情、承派袁委員來湘商辦法、自當竭誠歡迎、謹電奉復、弟李品仙何健劉興周斕同叩、袁廖等乘差輪於二十一日由漢出發、二十三日晚間到岳、二十四日轉車赴長沙、與李何劉周等協商結果、頗為圓滿、所有湘境軍隊、願聽程李兩總指揮收編、惟以西征軍不入湘境為先決條件、至收編辦法、大致為何劉各部由程總指揮收編、李品仙為廣西人、則由李總指揮收編、惟尚未決定、袁廖等二十五日即離長返漢、湘將領亦派全權代表曹伯聞余湘努偕來、當晚即抵岳州、換輪下駛、至城陵磯時、海軍第二艦隊永績永健兩艦及湖鶚魚雷、前因湘境尚未解決、奉令開赴城陵磯進攻、連日砲聲不絕、自城陵磯以至金口、沿岸部隊見有往來商輪、亦時以武力阻止、故袁等無法通過、於二十五晚由岳來急電、請程李兩總指揮飭令前方海陸軍停止軍事行動、並勿槍擊商輪、其電如下、「國急限即刻到、程主席李總指揮湖北省政府各委員鈞鑒、普等與湘全權代表曹伯聞余湘努兩君本晚抵岳、因城陵磯下游、連日砲擊不休、自城陵磯至金口部隊、亦任意放槍、普等無法通過、現在城陵磯候示、請即迅電前方海陸各軍、務須停止軍事行動、並不得射擊往來商輪、可否指令在城陵磯軍艦護送回漢、立盼示覆、（霈由岳局轉、）家普漢瀛叩有戌、」此外袁等尚來一電、報告在湘接洽情形、以事關秘密、尚不能發表、昨二十六午後、第三路總指揮部有重要軍事會議、即為對湘問題、白總指揮因為參加此會、昨晨遂未離漢、大約對湘湘境各軍可望和平解決、前經準備出發之第七第六各軍部隊、現皆分在武漢覓屋居住、暫不出動矣、（十一月二十七日）

另據國聞社漢口通信、武漢當局對湘雖主和平、但西征軍亦須有相當隊伍入湘鎮壓、原定二軍（魯滌平張輝瓚）部分由公安石首等處入湘西之常德、四十四軍由正面赴岳入長、以十三軍（陳嘉佑部）第六軍（程潛部）分左右翼、向長岳前進、又以十三軍之一部、會同金口以上之海軍艦隊、向城陵磯水陸並進、蓋城陵磯尚有湘兵一團固守也、七軍夏威部則分防上游、（原擬入湘最近變更）十九軍胡宗鐸部則完全鎮守武漢、方振武部則仍定移向皖北、會師北伐、自袁廖兩代表到湘後、李品仙何健等均表示服從、並派曹伯聞余湘努為全權代表、隨同袁廖來漢、聞湘漢間商洽結果、李品仙部之第八軍、擬由李宗仁收編、何健劉興所部三十五三十六兩軍、均由程潛收編、現只候湘全權代表到漢、經過一度正式商洽、討唐一役、即可完全結束、

鄂省政治與黨務

▲整理黨委會尚有糾紛

漢口通信、湘鄂臨時政務委員會、經白崇禧來漢協商結果、仍照南京國府決議、不日成立、程潛已允擔任委員會主席、張難先之財務委員、以鄂人激烈反對、易以白志鵾、業經決定會址設在前財政委員會內樓上、前日開始辦公、鄂省政府以湘鄂臨時政務委員會既已開始辦公、鄂省政府事務、自應由該會接收、昨特派代理秘書長鮑君佩辦理交代、並呈請程主席派員接收、原呈云、「竊武漢當第四集團軍撤退、西征軍尚未到達之際、地方秩序、頗形危險、同人等忝列省政府委員、職守所在、不得不暫任維持之責、節經呈請政府派員接代、亦係表明責任重大、非少數人所能久負之意、今幸旌麾照臨、得入主政、大湖南北、萬衆歡騰、固不獨同人等仔肩已釋、國家前途實利賴之、慶幸何似、本府業經派代理秘書長鮑君佩辦理交代、應請鈞座從速派員接收省政府印信及一切事務、以免政務停頓、至為公便、」

中央所派整理湖北黨務委員為十五人、其已到漢者十一人、聞麥委員朝樞因有他項要公、不能來漢、與醴亞孫繩居鄺今三委員、日內即可來漢、現在中國興業銀行內組設辦事處、每日推三委員值日、與各民衆團體接洽、武漢黨部仍分歡迎與反對兩派、各樹一幟、旗鼓相當、歡迎派業在第三特別區一三里二十三號、設立武漢民衆歡迎湖北整理黨務委員籌備處、昨已發出通告云、「此次中央委派湖北整理黨務委員來鄂、刷新黨務、肅清共賊、本黨前途、殊堪預賀、同人等特組織武漢民衆歡迎湖北整理黨務委員會、以表歡迎、茲定第三特別區一三里二十三號為籌備處、積極籌備、凡我同志及各機關各民衆團體、是所至盼、並請於三日內到處接洽、以便定期開會、」並在馬路懸有歡迎西征軍武裝同志、一致清黨標語、反對派因以攻擊特委會為號召、氣勢較盛、亦遍貼「反對南京特別委員會派人整理湖北黨務」等類標語、並藉孔庚為奥援、假民國日報為宣傳反對整理黨委之機關、歡迎派亦假新民報揭破孔庚及其黨徒藉反對黨委為把持鄂省黨權之伎倆、針鋒相對、勢不相容、昨二十七日程潛李宗仁陳嘉祐三委員特聯電汪譚兩主席、及各中央委員、請令整理黨委停止活動、以待四次會議解決、反對派得此援助、聲勢當益為雄壯也、程李陳三委員電如下、「上海汪主席精衛・譚主席組菴・轉中央第四次全體會議預備會諸委員公鑒、鄂省黨務、於本年七月奉中央明令改組後、對於驅逐共黨、防止腐化諸端、頗能積極進行、自南京有整理湖北黨務委員之發表、而湖北省市兩黨部政委會以其原受中央正式之委、於法理事實、兩俱昭然、不願接受此法外之紛更、力持反對、近日整理黨務委員多數抵鄂、張貼反特委會即是反革命、否認整理黨務委員即是共產黨等標語、兩相爭持、各不相下、竊思中央第四次全體會議既經開始進行、不日即可實現、恢復中央為期不遠、目前整理湖北黨務委員會可否飭令停止活動之處、希賜卓裁、特電佈達、竚候示覆、弟程潛李宗仁陳嘉祐叩感、」（十一月二十八日）

杭垣無形解嚴

▲共產黨已銷聲匿跡

杭州自防緝共產黨、無形戒嚴以來、經各縣黨部及縣政府嚴密檢舉共產嫌疑犯、分別將要犯解省外、其情節較輕之共產嫌疑犯、業由浙江特種刑事臨時法庭庭長錢西樵分飭各縣、代行特種刑事地方分庭職權、迅將各拘押之共產嫌疑犯、嚴加審問、隨時將辦理情形、詳細呈報、以憑核辦、至在省拘押各犯、亦經錢庭長親自督同審判官、詳加訊問、甚為忙碌、目下水陸舟車碼頭、均有軍警偵查、故共產黨已不敢蠢動、竄匿歛跡、地方秩序、為之一靖、自即日始、憲兵警察暨軍隊之查街、業已無形解嚴、晚間十二時後、行人通行無阻、商業亦日見熱鬧矣、

杭州快信

▲杭州檢查新聞、改由省政府辦理、已派定戴應觀等三人擔任檢查、新聞界以依然未得自由、將重加討論、

▲省政府秘書處添設科員兩人、專辦特種刑事臨時法庭文卷、

▲杭府無線電臺昨奉軍委會電令、除司發軍報外、兼理商報、已於今日起試辦、

▲杭州南洋烟草公司風潮、已由該公司前主任鮑和廷勸解平息、

▲財政審查委員會、因教育建設事業、急宜擴充進行、擬加地丁抵補金一成附稅、函請省委會列入議程、

▲省政府令各機關工役人等服務期間、自今日（一號）起改穿藍色制服、分長衫短衫、並加佩某機關之符號、以資識別而重門禁、

▲滬寧滬杭兩路管理局副局長楊先芬、今（一號）午設筵三義樓、讌請車務機材工各務主任、接洽路務、

▲杭州總工會改組委員會、已定六日開會選舉監執各委員、並聞該會近查各小組工會、有各推代表開非法聯席會議情事、已請省政府查禁、

▲溫嶺窰廠工人、串合黨部、壓迫產主、勒令借租一案、風潮擴大、現省政府據該磁業公所、緩請維持、已令縣政府秉公調解、具報候核、

▲拱宸橋鼎新紗廠、停工日久、三千餘工人生計攸關、曾經省黨部工人部函請省政府、扶助該廠恢復營業、上月二十四日建設廳召集該廠經理高懿丞（高因在滬未到）總商會長王竹齋等會商辦法、因鼎新租自通益公、合同已滿、無甚結果、昨已促高返杭、從長計議、

▲杭縣印花支處、今日（一號）成立、發售新稅票、照票面十足徵收、其簿冊憑摺等項、定一月一日更貼新稅票、通常日用單據、一律照貼新稅票、違則處罰、（以上一日）

宿娼一夜　身中梅毒

旅居客地、性慾衝動、洩之於妓、往往急不暇擇，宿娼一夜，身中梅毒者有之，如尿道刺痛，龜頭腫脹，包皮破爛，週身瘰癧等，此梅毒初染之症也，宜速服：

哈蘭士內服六零六聖藥

以清體內血液，使毒擠洩於外，破爛之處，宜速搽：

哈蘭士外搽六零六藥膏

以滅皮外毒菌，使瘡生肌收口，二藥兼治，全愈可待，否則遲延日久，後患不堪設法矣，患者祈速用之，

價目　內服六零六聖藥每瓶洋一元七角五分　外搽六零六藥膏每盒洋一元搽盒二角

上海四馬路中　太和大藥房總發行　各埠分店及大藥房均有出售

皖省民間之疾苦

▲米鹽・交通・匪盜之三大問題

安慶通信、皖省歷經軍事、民間疾苦、告訴無門、現省府正式成立、各方深望當局特別注意民生、積極維持、其重要而最急迫者、㈠米鹽問題、運米商船、前為軍隊封雇、以致米商裹足、莫敢運輸、大而影響稅收、小而妨礙民食、安慶米業公所昨特開會集議、謂以後軍人封船、須嚴加取締、非奉軍事最高機關命令、不得封差、並不能以隊長名義擅行封雇、以示限制、免碍米業云云、又安慶市商民協會昨經開會、謂食鹽一項、日用所需、前皖省鹽斤、尚無缺乏之患、其中原因、皆由於商人運有精鹽、從中接濟、始則精鹽並不加征稅捐、現在每石加征附稅一元、商人遂不願裝運、查鄂贛兩省、對於精淮兩鹽稅率、均係平等、皖省應予仿辦、所有精鹽、每石祇能加征一元、不能再加、俾商人得以集資購運、以免淮鹽缺乏、致鬧鹽荒、即經議決、以書面呈請官廳准予照辦、又宿松縣本年秋成、原擬五一九、茲經該縣旅省同鄉會、呈明今歲災情奇重、始旱繼潦終虫、為從來未有、擬請仍照五一四秋成定案、以紓民困、㈡交通問題、長江行駛小輪、原為商民懋遷有無之機關、自軍興以來、封雇小輪、運輸軍隊、時有所聞、加以三十五六等軍、由皖西竄、擅封小輪、更屬不堪其擾、故航行斂跡、數千工友之生計、失所憑依、現經皖蕪各小輪公組聯合辦事處、逕呈省政府、請即頒換執照、禁止封差、以便照常駛行、藉保航權、㈢匪盜問題、皖省軍事甫定、又值冬防、而潰散敵軍以及悍匪巨盜、自不免勾結為害、如近城十數里之姚家乂等處、竟鳴槍強刦、民不安枕、雖報案者頻頻、匪勢仍不稍殺、省政府現經軍事委員會議案、舉辦清鄉、其手續擬定編查戶口、烙印私槍、提倡人民自衛團、互相攻守、務使流兵積匪、無所匿跡、頃已通令各縣、勉期舉辦、並將所擬清鄉各辦法、呈請核示矣、（十一月二十八日）

粵飛鷹艦脫離張黃羈絆

▲砲擊軍校後離去省河　▲沿途截擊兵艦甚多

廣州通信、灣泊黃埔河面之飛鷹軍艦、於二十三晚起碇、脫離省河、查該艦原係北洋驅逐艦、為中國艦隊中之行走最速者、民六由孫中山先生率領南下護法、該艦因行駛日久失修、拋棄河面、歷有多年、革命軍興、去年始由蔣介石促修、至今年始工竣、當時委潘文治充艦長、後潘升充海軍處長、始轉委徐軒充當、前以葉賀入寇潮汕、該艦赴汕作戰後、艦長徐軒因有通敵嫌疑、致被撤差查辦、改委自由艦長施宗流升任飛鷹艦長、此次理應儀汪精衛李濟琛赴滬、適因該艦水喉爆裂、遂不果行、及至十七日之變、當時社會咸以海軍艦隊態度、足為時局重輕、極注意飛鷹艦、因該艦為粵省海艦中最巨大、而槍械又最充足犀利、事變未幾、海艦遂表明態度、與護黨軍人合作、於是有疑飛鷹艦早與黃琪翔聯絡、故意佯稱損壞、其不儀汪李赴滬、或即因此、不料該艦二十三晚九時、忽然升火起錨、實行脫離現政府關係、瀕行時連放兩砲、向黃埔軍校轟擊、一砲中軍校之軍械庫、一砲中黃埔魚雷局、俱係實心彈、爆炸及傷人傷物與否、現尚無從探悉、該艦砲擊後、直向東便而去、駛經長洲砲臺時、又復施放大砲一響、向砲臺轟擊、轟毀小砲臺一座、有無傷人、亦未得知、其後沿河見有軍艦及商船輪渡、皆被該艦截騎、勒令隨後駛去、在新洲以上、截得惠州渡稍潭渡、及其輪拖十餘艘、後乃直駛出虎門、復向虎門轟砲二響、一彈落太平墟、一彈落某小砲臺、聞亦轟炸、同時有江鞏軍艦奉派在虎門塞口、檢查入口輪船者、另有海軍處第五號巡輪、同泊該處、亦一併被飛鷹艦勒令駛去、其餘尚有不知名之小艦四艘、亦一併被騎、出至虎門之後、再有騎截否、尚未得知、當該艦經過虎門時許久、虎門砲臺守兵始知、欲放砲邀擊、奈該艦已遠去、一說謂砲臺上曾開兩砲、向之轟擊不中、此為飛鷹艦逃出虎門之確實情形也、省當局聞飛鷹逃去之後、即刻下令水陸戒嚴、一面通令各砲臺截擊、一面由海軍艦隄防其他各艦效尤、而海軍處長馮肇銘亦下令各艦、無故不得升火、并令長洲虎門各砲臺架砲以待、如各艦非有軍委會命令、不准通過、否則開砲轟擊、惟當局四處去電查問該艦行蹤、至廿四日上午尚未得下落、香港船抵省時、當局亦派人下船詢問、據船答以未有見該艦行踪、及至下午時候、始聞該艦有逃往汕頭消息、又有人謂其往江門、大約明後日便知其的確下落矣、據海軍中人傳出消息、該飛鷹艦艦長施宗流原係前海防司令陳策最親信之人、彼由自由艦升充飛鷹艦長、係陳策向李濟琛保舉者、此次逃走、對於陳策、自不免有忖測之言、故海軍處長馮肇銘、翌日即將平昔與陳接近之艦長艦員多數撤退、如江鞏艦長李英傑、因該艦被騎、現被撤差查辦、（因該員事前在省、致被查辦）同時聞海軍處長馮肇銘亦自行呈請處分、但有一說則謂馮已於廿四日下午他去、或謂率艦往追飛鷹者、究竟若何、尚未明悉、又聞福安民生海鳴龍驤等艦、亦被該艦截騎、共約十餘艘、該艦乃分為兩組、一向汕尾而去、一復經蓮花山、向西江而去云、

另一通信、飛鷹艦長施宗流、與李濟琛頗接近、自十七早驅（黃紹雄）事件發生、黃琪翔張發奎即極注意於該艦、惟十八日黃琪翔派隊前往黃埔收管軍官學校、該艦亦發放槍砲、協同動作、故黃琪翔張發奎等以為該艦艦長亦與護黨軍一致行動、懷疑略釋、但仍然十分注意、誠以該艦在目下粵海兵艦中戰鬥力為最強、而駐防之黃埔河面、又為廣州口重要之區域故也、是以卒將施氏撤換、而委黎鉅球接充艦長職、黎為番禺人、聞與施有同學之誼、故黎奉到委任後、施氏即將交代文件辦妥、於二十二日呈報海軍處、實行交代、黎氏以施既將交代手續辦理清楚、遂即日親赴黃埔該艦接事就職、詎竟為該艦中員兵所阻、不能落艦、以致無從接事、黎氏睹此情形、逼得返省、將情形報告於張發奎黃琪翔、黃氏即派兵一營、保護其翌日（二十二）再往接事、是日黎乃帶同原艦長施宗流、乘江固艦前赴黃埔、再行接事、並隨帶部隊一營、以資監視、黎氏抵步後、即偕同施氏過飛鷹艦、舉行交代典禮、且召集全艦員兵、由新舊艦長相繼訓話、詎當新艦長黎鉅球正在訓話之際、全艦員兵忽然散開、各回所司職守之處、一若作戰時狀態、黎氏睹此大驚、倉忙轉回江固艦、飛鷹艦立即斷錨啓碇、並發砲兩響、轟擊黃埔軍校、然後鼓輪向蓮花山海面而去、江固艦之戰鬥力與速率、俱遠遜於飛鷹、故雖目擊飛鷹之去、亦莫如何、聞飛鷹駛出蓮花山大纜尾一帶海面、會扣留小火輪兩艘、挾以俱去、至其駛往何處、據報謂其開赴汕頭、但另一消息、以該艦沿途扣留民船甚多、且聞其會向鶯歌嘴河面駛去、以此推測、該艦或係駛往西江方面、觀於二十三晚軍事當局禁止西江各輪渡開擺、殆即因飛鷹駛赴該處、恐各輪渡被其扣留也、

十一軍回粵問題近訊

▲蔡廷鍇率師過廈入漳　▲陳國輝改編為省防軍

廈門通信、十一軍將繼續南下入漳、經見前函、第十師長蔡廷鍇、果於二十六日率二十四師七十一團全部及衛隊一營、共約二千三百人、乘順利輪於晨八時抵廈、稍留、蔡即自率衛隊一營、及十師師部全部人員換乘小輪入漳、七十一團則至午後二時、乘小輪及帆船入同安接防、原駐同安之二十八團、則調漳州、據十一軍中人云、陳銘樞最近計畫以十師全部駐防漳屬、現在泉副師長張世德所率之十師二十九團亦調漳、蔡即留守同安、而以二十四師駐防泉屬、七十團駐泉、七十一團駐漳龍六屬為十一軍防地、中央下令十一軍餉項由閩政府撥給、財政廳為便利十一軍計、劃閩南各項稅收、由十一軍駐防軍派員自徵、十一軍部已委該軍經理處長翁桂清為閩南財政善後整理委員長、實際上即為十一軍司徵稅籌餉事也、近汕厦港粵均盛傳十一軍將回粵解決粵局、而十一軍當局則否認此說、謂粵局變化為局部的、中央已令潮梅之十一師陳濟棠、十三師徐景棠、二十師錢大鈞任東江方面、合粵桂之力足以解決、不必別調在閩之十一軍、將十師或開駐龍巖永定、及閩粵邊境、逐為潮汕聲援、大部則仍駐漳泉、此觀閩省政府最近以閩南財政劃歸十一軍、及十一軍派員清理閩南財政、可證十一軍現不回粵之足信也云云、以記者自他方面探得者、則十一軍第十師蔡廷鍇全部至必要時、將入粵、進駐潮汕、為陳（濟棠）錢（大鈞）討黃（琪翔）聲援、暫時適時二十四師進駐漳屬、二十六師則南下駐泉、暫時決不放棄閩南、獨立第四師張貞部、原奉軍委會命與十一軍同時入閩者、以何應欽留守之浙而止、近張請願北伐、獲許、全部已集中南京、此間民黨如許卓然何顯祖等、仍向中央及楊樹莊處請調張部返閩、果實現者、二十六師南下、張貞部即將填防福州也、

泉州十一軍於二十四日繳市衛隊械、捕陳桂林等十一人、槍斃後、二十四夜即調前開駐洛洋橋洪瀨兩處之各營軍隊、分四路、又民軍王振南一路、會攻泉州近郊新編軍高為國之故鄉福山腰、高已聞耗、先率部逃大乳山、於福山腰擒高之營長王孝理及兵十餘人、起獲被綁肉票四人、二十五晨進圍大乳山、因四周叢林、縱火焚之、直至二十六日午未熄、惟高陷包圍中、糧道已斷、且被焚、逆料頗難脫、王孝理二十六晨解泉、聞是午已槍決矣、

郭原鳴與高義楊漢烈退安溪、至三洋、楊故鄉、楊舊部林桂濤伏兵截擊郭、盡繳其槍、楊高已對陣、但郭部卒突圍出、高楊計既不售、至是亦與郭分道、至湖頭以上長坑暫駐、郭則率部離安溪、經宥洋、退汀州、安溪縣城現由民軍李昨宵駐守、李向十一軍輸款、十一軍允編之、令守安溪、陳國輝將改編為省防軍、曾見前函、果也、前縣務處長何子揚（名顯祖）二十五日來廈、攜來軍事廳改編陳為省防軍第一獨立團長委任狀、市黨部及各社團聞之、阻何勿以命令交陳、立開會、電省垣中央反對、惟民黨及省政府中人、對國輝主改編者頗多、且命令已下、自難收回、此事或將引起糾紛也、（十一月二十八日）

奉軍用毒彈攻涿談

十一月二十四日天津通信、晉軍據守涿州、今已四十餘日、奉軍之攻城方略、屢試屢敗、徒受重大犧牲、未損晉軍毫末、據一個潛逃來津之尉官某君言、截至二十二日、攻城已達二十八次、衝鋒十五次、每次衝鋒、傷者亡者、最少亦逾千人、城壕邊屍骸縱橫、無法掩埋、語云、螻蟻貪生、人豈樂死、月餉四五元之士兵、欠餉三個月、目下猶穿夾衣、兩個人共蓋一條薄棉被、奔走冰天雪地之下、出入槍林彈雨之中、傷者無人醫治、（因傷兵太多、軍醫施治不及、傷非要害者、無人醫治、）死者暴骨沙場、人孰無情、豈能堪此、棄械潛逃者、無日無之、逃而被獲槍斃者、亦日有所聞、但軍法愈嚴、士兵之心愈寒、某連長因本連士兵逃亡四十餘名、恐上峯遣責、祇好以一走了之、詢問毒瓦斯砲彈施放否、某君曰、自地道攻城失敗後、各將領已束手無策、遂議決於本月十六日、用二千個硫磺彈（富於燃燒性）攻城、意在引起全城失火、秩序必亂、可以乘機佔領、乃自晨至午、雖有四五處起火、但旋即消滅、十九日、又用烟幕彈五千顆攻城、意在使全城被烟氣籠罩、咫尺不能辨物、可以乘機登城、是日無風、極宜烟幕彈之發射、該彈不能傷人、彈着地炸出一股黑烟、聚多數之黑烟於一處、能變成天昏地暗之現象、自午至黃昏、所發之彈、已大著成效、士兵奉命銜枚急進、甫至城下、目為之迷、稍一轉側、即不能辨認方向、而守城晉軍、以靜待動、居高臨下、使奉軍自相踐踏而敗退、各將領之焦灼、不問可知、乃不得不出最後手段、用毒瓦斯砲彈攻城矣、聞毒瓦斯彈、僅預備一千顆、二十一日發射約百餘顆、因風向改變、遂即停射、故無成績可言、但守城晉軍、亦備有防毒面具、恐毒瓦斯亦僅使人民多死若干而已、二十二日以後情形如何、則不可知云云、事後晉閣有電詰問張作霖、張已有電答覆、並聞晉閣之電、係用無線電傳送、同時並有一電致北京公使團、希望主張人道、干涉奉軍用毒瓦斯、張作霖復閻之漾電、亦用無線電送達、

蘇州鐵機工潮之餘波

▲工人搗毀門戶浴室桌椅碗盞等物

南京通訊、蘇州鐵機工潮、自經中央黨部省黨部調解後、「全體工友、業於二十八日一律照常復工、所有九月份上半月之存工、亦於昨日（一日）由蘇州市商民協會監視發放、罷工期內之工友伙食、亦由商民協會按名發給、惟各工友上工後、振亞蘇經兩廠工友、因對於工友自備伙食問題、不甚滿意、故前日憤而將該兩廠飯堂中門戶桌椅碗盞等物、如數搗毀、浴堂間櫃檯亦被毀壞、因此該兩廠廠主、迄未敢進廠門一步、即在寗簽字之鐵機工會各代表、亦未敢與工人謀面、誠恐身體上發生危險、現中央黨部省黨部、昨接蘇州鐵機絲織業業會來電、請派員查辦、嚴辦嚴究主使工人、茲錄原電如下、（其一）敝業罷工風潮、荷蒙秉公調解、商等即各返蘇依期召集開工、所有開工情形、業經報由市商民協會備案各在案、頃據振亞公司報告、敝廠於儉日夜飯後、各工人忽將堂中桌椅碗盞、如數搗毀、當以風潮甫經解決、情願置不與較、免致再激事端、不意廠方節節退讓、工方竟得寸進尺、昨日復將廠中浴室膳飯堂門戶搗毀、且此次、不獨廠員人人寒心、併且工場管理各員、均以維持無法、咸來辭職、致廠中情形無法辦理、廠等忍痛營業、而工方之壓迫若此、照此情勢、將被迫歇業、為此泣求主持等情到會、伏查罷工風潮、甫經解決、而工方仍節節生事、恐難免無搗亂份子、從中播弄、據報所稱、廠員咸各辭職星散、誠恐無人維持、雖欲開工而亦不能、事機迫切、合亟電陳察照、立即派員查辦、嚴究主使、秉公理處、以除害羣、而維善良、（其二）陷電諒達、茲又據蘇經廠報告、敝廠各工友、忽於儉日將廠中管理室櫃檯、暨飯堂中碗盞搗毀、陷日飯時、有一部工友、監視職員、要求飯食、致職員劉王二人、畏其兇橫、乘隙逃避、竊思工友膳食、業蒙中央黨部調解理處、簽守有案、況敝廠所給工友借墊飯食一欵、早經遵約發給、實屬有意為難、現在劉王二職員、逃避在外、堅不願再行到廠服務、若長此以往、職員相繼逃避、廠方亦無從維持、乞予轉報、請求核示辦理等情前來、伏查紛擾各該廠等報告、難以維持、確亦實情、究應如何對付、合亟電陳、乞迅核示辦理、無任迫切之至、

地方通信

松江

▲佈告農佃還租　本邑戴縣長、恐有搗亂分子、在鄉煽誘農民、影響租務、關係國賦、前經用白話佈告、分貼四鄉、有轄從租出、租賴佃還等語、茲據農民協會呈明、續行印發佈告、文曰、「為佈告事、照得本縣西南各鄉、如楓涇葉榭張澤等鄉農民、有藉求減租之說、其原因係聽人煽動所致、現據農民協會陸伯周朱英士等呈稱、敝會前會主張、本年冬租、略為減輕、現在議定為最高八成在案、（陸等亦列席共同議定）、自當依此成色、最高八成徵收、并不用召集農民開會、請願游行示威等方法、朱英士親赴楓涇市各村鎮、召集農民、為村農民協會之籌備、並無其他激烈言動、現在有假借農民協會名義、在外秘密活動、外間不察、誤為敝會、自後希望鈞府、對於共產黨之秘密活動、荒謬宣傳、嚴密制止、如果發生、從嚴懲辦等語、是農民協會陸伯周朱英士、業已呈明、議定今年冬租八成還租、並無主張減租之說、各鄉農民、自當照議還租、前經本縣長用白話剴切佈告在案、茲據陸伯周朱英士呈明前情、合再佈告周知、務仰各佃農安分還租、毋得再生妄想、如再有人至鄉演說減租、及煽惑鼓動等事、即係共產黨行為、仰各該農民、毋得輕聽受愚、并即扭送來縣、聽候究辦、以除莠惡而保善良、其各遵照、切切特示、」

▲縣長查獲可疑之人　附廓發生盜刦殺人案後、戴縣長於昨晚十時許、親出巡查、詎巡視至東門外明星橋堍、在街上瞥見行人三名、蹤跡而來、形色倉皇、一經查問、謂從上海步行來松游玩云云、形跡可疑、亂其松地有無熟識、據稱某園東席認識的、比即向某園問詢、適東席因事外出未歸、無從指證、故將三人交該區尹巡官、暫行看管、以待指證、

▲白沃鄉盜刦續誌　縣屬白沃鄉陳留章家、被盜肆刦、並殺害成衣所周伯魚一案、已詳本報、茲悉此項盜匪、於陳留章家搶刦後、復至車墩陳仲賢家闖刦、因仲賢家因於半月前被匪刦掠、故此次匪衆到彼打門、已有準備、即出後門鳴鑼告警、匪徒見不得逞、竟向鳴鑼處以盒子砲擲擊、幸防禦得法、未遭其害、又悉三十晚間莘莊鄉又有刦案發生、惟尚未來縣報告、

蘇州

▲市公安局組織技擊隊　蘇州市公安局長殷石笙、於三十日下午四時、召集五區五大隊警士、各集公共體育場、挑選精幹健壯警士五十名、組織技擊隊、練習拳術、是日到有落差警士五百餘名、由殷局長親自訓話後、共選出年壯力強者三十六名、尚少十四人、昨日（一日）下午再行挑選、此項練習拳術之警士、每月增加餉銀洋二元、現特聘馬鉦山王某拍任教師、即日開始訓練、

▲實行接收縣黨部卷宗　新委吳縣縣黨部籌備委員蔡紹曾等六人、於昨日上午九時、實行接收前吳縣縣黨部各部卷冊、於即日開始辦公、當日即在前縣黨內開第一次新執委會議、討論各部職

所吐之痰　硬而帶灰色

空氣中一切不利於人身之塵埃・隨呼吸而入肺・凝滯於痰中・復經肺火之薰炙・遂成硬而帶灰色之痰・凡體弱氣衰者・此痰即能乘機為祟・致成劇烈之咳嗆痰喘諸症・・惟有及早服此神妙之・・・「痰敵藥片」得以清理肺熱・補養氣機・滅除積痰・化痰成水・則咳嗆痰喘等・・自皆不成問題

痰敵藥片

（大瓶二元內裝一百廿片）（小瓶一元內裝四十八片）

上海四馬路　中西大藥房發行

凡購貨滿一元贈大世界游券一張多購多贈

員之人選問題、及就職日期、

無錫

▲錫滬長途電話開始通話　錫滬段長途電話、業已告竣、故於昨日（一日）起開始通話、凡前項註冊電話公司掛號者、無論寄錫、均可直接通話、其掛號者、可向電話公司購券通話、

▲貨船在太湖遇盜　縣屬天上市西渚周阿根貨船、前日開滬、行經錫湖果太湖濱、忽來盜船一艘、有盜匪七八人、手持手槍、上船行刦、刦去鈔票一千零七十元、並烟土四包、並將周阿根腿部擊傷、呼嘯而去、

▲土豪虞錫臣案庭訊記　縣屬揆下市四五二圖著名土豪虞錫臣、自經羣民告發官廳飭拘後、業經縣政府依法訊押、距本案原告虞允明虞根培虞金川三人、因復訊來城、忽被人控爲共產黨、當被公安局拘傳到案、當夜即由朱枚吉保釋出外、昨日爲此案庭訊之期、上午十時許、張承審員向原警詰問、爲何原告未見前來、後由原警用電話向公安局訊問、方知原告在該處之手續、未經完備、直至下午始行投案、至下午四時、即由張承審員開庭、先據虞元明供稱、三十七歲、種田爲業、今年三月初二日、虞錫根虞根慶等三人、在被告家中搜出子彈六箱、手槍藏在梯根家、當邀我作證見、報告第九區第四分部、由常務陳茂祥派人前往起出、轉報縣黨部、有案可稽、槍彈之來歷、我却未知、控告原因、因爲去年我與胞弟歸併房屋、錫臣借端索詐未遂、即將我痛打、次由虞寶倫供稱、六十一歲、業道人、因爲當嫂被錫臣欺詐、修理祠宇、又被詐去若干等語、王耀法供、四十歲、丹陽人、業竹器、前娶薛根培之女爲妻、被虞錫臣覇佔作妾、虞金川供、二十三歲、業田、我父因房屋問題、被虞錫臣逼迫詐、以致縊死、丁榮芳供、伊子於民十一正月十六日完婚、二十二日患病身死、至三月十二日、由虞錫臣指使將寡媳搶去、與虞桂根爲妻、供畢、張君諭令一併退立於旁、次點呼虞錫臣、供稱四十歲、係四五二圖董、子彈並非在我家起出、與我無干、范蓉年前充圖董、被控斥革、以是懷恨於我、范家振向賣紅丸、虞允明亦販紅丸、被我舉發、此案完全爲范家振虞允明及朱枚吉三人主動、虞寶倫因地產糾葛、與我不睦、王耀法素不相識、有一日薛根培對我說、他的女兒被王拐去了、我因與兄弟分家、謂我偏袒、以致結怨、丁榮芳之寡媳被搶、係包瀛才虞根培范家振三人主張、與我無涉、張君訊畢、即諭本案無論我道有如此便宜貨、後來王托我設法、出洋八十元了結、虞金川當命虞根慶去喚王來、詢其女人何來、王說我出洋二元買來的、虞實如何、有卷者查卷、無案者補傳證人、當求徹底根究、當庭即諭將虞錫臣還押、原告飭回、諭畢虞錫臣又陳述一事、略謂所有子彈六箱、係前年奉軍遺留在錫、落在河中、被虞根榮撈得者、此事我在呈文中未經敘述、故特補述等語、張君聞畢、即退庭、

▲農民譴告共黨案　縣公安局於前日忽接署名橫下市四五二圖農民部菊初顧洪餘、告發虞案原告虞錫根虞清泉虞祖培等爲共黨份子、前與倪滌人勾結、擅封民房、近又揚言暴動勢力甚大、並暗與通緝在逃之司馬不生開會、意圖再舉、請求拘辦等情、宋局長據呈後、即批令須由本人到局具反坐切結、並負領提之責、方能罪拘法辦、迨後果有鄒菊初到局具結、旋經宋局長票傳倪谷生、將虞清泉虞祖培虞金川等三人拘獲、當由該隊行政警備員朱枚吉、具函證明、虞等確係安分良民、經陳審判員訊問一過、即令覓取交保釋放、並下庭諭云、訊得該被告等在鄉種田、並未入黨、因素受虞錫臣壓迫欺詐、在縣政府聯名告訴、今日縣署開庭、請求交保、並有無錫朱枚吉來函證明、除仿覓取交保、以便赴縣投訊外、一面將提原報告人鄒菊初顧洪餘到案質訊、實究虛坐、決不寬貸、此諭、昨日經倪谷生將原告人顧洪餘及被告虞清泉虞祖培解案質訊、結果因報告人顧洪餘及未到之鄒菊初、有誣告嫌疑、即命移送縣政府依法嚴辦、以儆刁風、

▲公安局長吸烟被控之風潮　本邑公安局長宋錦濤（靜廷）吸食鴉片、烟癮甚深、昨日上午十一時、有邑人孫才（千里）等、持文赴縣政府謁見俞縣長、請求依照省令、現任官吏吸食鴉片、立即撤差、正在陳訴之時、宋局長亦聞聲而到、當由保安隊士將孫君等訟至辦公室、孫即依法投遞呈文、請求調驗、如有虛告、依法反坐、原呈如下、呈爲公安局長、吸食鴉片、請求遵照省令免職嚴辦事、伏讀省政府第二六〇號訓令開、凡各機關職員、染有烟癖者、應予解除職務、依法嚴辦等因、查吾錫公安局長宋錦濤、貪贓枉法、吸食鴉片、劣跡昭彰、不容掩飾、應請縣長遵照省令、立將該局長免職嚴辦、其貪贓部分、一俟蒐齊證據、當再繼續呈訴云云、至記者發稿時、孫尙在保安隊、態度非常堅決、有不達目的不止之勢、

常州

▲被控共黨機關之搜查　武邑鄭縣長、日前奉到軍學委員會密令一件、謂據劉民善呈控武邑總工會爲共黨機關、中有總工會執行委員金緯鱗・職工總聯合會執行委員孔育段光浴・網緞洋貨業職工會執行委員薛乃昌等四首領、分設小機關甚多等情、鄭縣長當即密令公安局長及特稅隊長、嚴密偵查、公安局長徐哲東立派偵緝隊長陸齊齡、會同蘇特務隊長及縣黨部派員、於三十日傍晚時始行出發、分往總工會及葛姿公所嚴密搜查、歷二小時始行畢事、並未查獲證據、

▲水警誤中手槍斃命　武邑水警第十隊駐防威墅堰第二分隊長王士忠、於二十九晚六時許、率帶水巡數名、由丁堰一帶梭巡回隊之際、即將身畔所藏手槍、交二號水巡管根元帶回、置於桌上、詎被裁縫王金貴玩弄、槍彈突然射出、致八號水巡趙仁和、適中腰部、旋即斃命、三十日王分隊長即將一干人證解縣訊辦、

鎮江

▲千秋橋綁案續訊　城內千秋橋白塗泉家三齡獨子、被綁一節、已誌本報、茲悉匪徒當晚即將伊子、帶往上海、並寄給白氏一信、勒索八千元、方允贖回、白氏以家境雖屬小康、然無法籌此巨欵、現特設法磋商、大約一二日後、將親赴所約地點接洽、

▲縣黨部推定各部執委　新委丹徒縣黨部臨時執行委員、昨日下午二時、在該黨部內、互推各部部長、常務委員陳歷耕、組織部長胡健民、宣傳部蔣根賓、工商運動委員會委員楊懋宣陳麟陳作范、婦女青年運動委員會委員沈長源陳麟胡健民、選舉完畢後、即赴省市黨部、接收各項文卷表冊賬目、

▲又一起綁劫幼孩案　鎮江城內千秋橋下卜姓之子、前晚八時許、被匪徒綁去一節、已誌本報、昨日鎮埠西城外老戲園後身夏姓之幼子、又於中午被匪綁去、聞夏子年方七歲、昨日因放學回家中餐、偕同學卓金榮外出閒遊、詎竟一去不回、聞經其家屬四處尋覓、在日新街中法藥房左近、尋見卓金榮、隨向追問、卓不肯言、乃將卓帶至警區、轉送公安局、一再盤詢、始供稱有穿大衣者與其同至鐵路以南張王廟左近之小瓦房內、兩旁列有刀槍、嚇禁聲張、後另一穿大衣者、將伊帶回城、至迎江旅館吃飯、飯後始至中法藥房左近閒遊云云、公安局據供後、即於今日（三十）上午十時派令武裝保安隊、帶同卓金榮前往該地搜捕、尙不知能否破獲、

揚州

▲各鄉房捐驗契員　江都縣政府、昨（二十九）將各鄉房捐兼催驗契員、分別委定、（宜陵鎮）潘文傑、（瓜洲鎮）劉石華、（邵伯鎮）余春華、（仙女鎮）楊更生、（大橋鎮）張振卿、（陳家橋）李強、（大儀集）張炳南、（永鎮卿）盧子秋、（周家樓塘頭卿）劉筱香、（霍家橋三江營）李子平、（丁家伙永鎮卿）趙仲郊、（曹王市仙女卿）任琦、（舊里市虹橋）陳俊、（頭橋楊家橋）文開宇、（司徒廟甘泉山）趙志桐、（李典鎮新州卿）鄭源深、（楊獸埔黃珏橋）蔣晉卿、（公道橋新集卿）廖瑞宣、（共進鄉丁溝）牛德培、

▲會議保衛團改組　縣長張士仁、因民廳令飭公安局條例、早經通令四鄉保衛團總遵令改組、詎僅協和鄉一處、呈報遵照、昨特定期十二月二日、召集各保衛團總、及四鄉公推之代表倪伯符黃龍臣關立辛王九皋李在林張彤臣陳經田鄧卿等、在縣會議、積極進行、

嘉興

▲抵補金開征與丁銀加罰　嘉興十六年補金、縣政府已遵章定於十二月一日起、在縣設櫃開征、每抵補金一石、應完正稅洋三元、省稅三角、除蝗經費一角、掘濬稻根經費一角、平糶經費一角、教育經費三角、征收費一角二分一釐五毫、共征洋四元一角二分一釐五毛、自開征日起、於十五日內完納者、每石給予獎勵洋六分、又上忙地丁、定於十二月一日起、每兩加征滯納罰金洋一角六分五釐、至十六年下忙丁銀、亦即於十二月一日起啓征、

來函

⊙浙省特種刑事地方臨時法庭來函　逕啓者、頃閱十一月二十七日貴報地方通信欄內載、蕭山王秀何丙灝沈崇賢二人逮捕到省、業已訊明、分別判處罰金者釋云云、查何丙灝即何賦鳥、由軍事廳發交訊辦、敝庭正在審理中、尙未判決、至沈崇賢係由浙江省黨部解送杭州市公安局寄押、尙未送交敝庭審理、貴報所載、實與事實絕對不符、用特函請更正、以昭翔實、浙江特種刑事地方臨時法庭啓、

延緒山莊催柩回籍

本山莊設立殯舍本爲旅櫬不及回籍作暫時之寄厝年來積額甚多勢頗擁擠經催促領去甚鮮致後至者無從位置茲以十一月底爲限各柩屬務須趕速領歸安葬以安幽魂若再觀望不前祗得照章代葬幸勿自誤爲盼特此通告伏希亮鑒

戊A3757

丹溪醫寓　周文卿醫士　包治白濁・橫痃・聖手

周文卿醫士

予患花柳病誠非涉足花街柳巷也人或不知信幾百　喉不能辭當時白濁刺痛遊對人言日久竟不堪收拾　下疳橫痃並發體無完膚所謂第一第二第三期　揚梅積毒接踵而來傳染子孫成滅門之禍乃急求　診視即立信用之保單限日　數未及一星期下部之腫痊愈施以手術藥劑內服外　痊愈想前日之煎熬至今爛已見生肌惡無痛苦然　報端以揚仁風並告病家猶覺悚懼也感激之餘特登　函詳明病狀寄藥資兩如有道遠不便赴診祇須通　止白濁丸每料一元　花柳掃毒丸每料二元　橫痃魚口內消丸每料　之方知言之不謬也　對門周文卿醫室便是

耳聾復聰丸

蓋世無雙功效神速包愈斷根

耳爛散

程鳳生　德和　會賓樓

乙1050

感謝法麟氏醫生　白濁　橫痃三天好

余旅申多年酒後誤入花柳致染白濁淋濁尿管刺痛又生兩旁橫痃紅腫痛苦難言服藥無效幸閱報載有上海 [illegible]

德法

一瓶全愈　花柳下疳水

[illegible]

○○○○○

晨餐爲最要

吾人日常操作、必須於適度之時間、爲適度之營養、一日之計在於晨、故晨餐實爲最要、所謂最要者、不在量之多、而在質之精、穀類養分豐富、且可和乳同煮、其中燕麥一種、所含澱粉質、蛋白質、及生活素尤多、洵稱上品、老人牌桂格麥片、係選肥實之燕麥製成、其麩皮存留、尤有輕瀉助泄之功、且製造全用機械、罐頭裝置、加壓密封、風味佳美、歷久如初、（十二）

斷根不發　心胃氣痛散

此散見效極速無論何種心肝胃氣痛及遠年難治之頑症雖痛到十分辛苦一服此散痛苦立止止後斷根誠胃病之聖藥如服過各藥無效請試服一瓶奇效立見言不虛也大瓶一元小半元上海拋球塢蔡同德對門廣東杏林軒

立止白濁丸

專治花柳五淋白濁小便刺痛一服立止不效倍罰每瓶三角雙料半元總號上海河南路老巡捕房對面分號三茅閣橋廣東保太和啟　782

巴黎吊襪帶

無金屬能與肌膚接觸　係用最佳之原料製造故必舒齊適意

各處百貨商店均有出售　上海黃浦灘路二十四號　貿勒洋行經理　9693乙

A. Stein & Company
Chicago, U.S.A.-New York, U.S.A.

秘製　墨魚肝油精丸　華譯鰲魚

墨魚肝油精丸華譯爲鰲魚肝油精丸按此油之功用能治內傷痨瘵吐血陰虛癆瘵肺痿咳喘肺管發炎童子身體軟弱肌肉不生等症無論大幼服之均能立見神效但其味腥羶胃弱之人每不能下咽況詐僞日多每難辨別本藥房因詳加考究以化學方法提取此油之精秘製爲丸此丸之力實具二十五倍之功效不論胃強胃弱之人皆可吞服裝以小瓶隨身可以攜帶老人服之補血生精孕婦服之固胎滋乳小兒隨意服食直與糖菓無異易化易長疾病不生一般男女服之開胃健脾強身增力眞挽回造化培養後天之一大補劑也

服法…每天三次每次二丸

上海中西各藥房均有出售

華商新華行經理　上海江西路八號

瘧

▲唐拾義瘧疾丸　專治寒熱往來纏綿不愈之瘧疾無論連日隔日三日一發及新久大小各種熱症皆可一服即愈萬試萬靈（爲慈善起見每盒祇售角半）

發行所上海廣西路　父子大藥房

教育消息

專電

⊙蘇教費委員會改四日開會

[南京] 蘇教費委員會因第四中大張校長由滬來電、已改於四日開會、（一日）

⊙蘇中師聯會昨在甯成立

[南京] 蘇省中學師範科聯會今日開成立會、行政院代表程時煃等、省政府代表章桐到會訓詞、上午通過會章、下午議決師範生待遇問題、並推定五校爲本會執行委員、（一日）

⊙南開校長張伯苓之表示

[天津] 南開校長張伯苓、又表示須學生澈底覺悟、即復職、（一日下午三鐘）

要聞

⊙天津南開中校學潮詳誌

十一月二十六日天津通信、南開學校、爲張伯苓君一手創辦、以南開私塾發軔、而南開小學、而南開中學、而南開大學、（校址在八里台）以南開命名）而南開女子中學、張君慘淡經營、歷二十三年如一日、其突飛猛進之成績、當爲南北學者所欽佩、獨憾民國十三年南開中校曾鬧學潮、張伯苓當面辭職、不數日、又由多數學生具悔過書請命於教職員、暨董事會、挽勸復職、本月二十三日學潮又起自中學、張君又向董事會辭職、二十四日早車晉京、以示退位讓賢、決不戀棧、各董事以學潮起於俄頃、校長走也倉促、雖欲挽留、亦已不及、乃急商請教職員暫行維持、勿使校務停頓、否則一千六百餘名學生、一旦潰散、其影響之大誠有不堪設想者、教職員深韙其言、照舊辦事、二十五日下午二時各開董事會及教職員會、討論挽救辦法、結果均主張請張校長回校、全體學生亦開會、分兩種辦法㊀留校長、㊁換校長、請各生捐除意見本良心上之主張、用投票式取決、結果留校長之票數佔多數、復由董事會教職員學生各推代表一人、於二十六日早車晉京、歡迎張伯苓回校復職、一塲學潮乃變化解、斯實南開前途之幸事也、茲調查經過情形、暫紀於後、俾供今之辦學者借鑑也（甲）風潮遠因　南開以中學校務最難辦、高中初三級學生共一千六七百人分子極複雜、達官顯宦軍政各界要人之子弟佔多數、眞心求學之苦學生猶居少數、張校長爲學校成績計、素採嚴格主義、本年秋季開學後、適值黨軍北伐勝之時、南省有志之學子、非常活動、張君不時訓話、恒以明哲保身及識時務爲俊傑之語勉勵之、乃並無效果、校內走欄過道遍貼標語、滿目琳琅、如置身石頭城畔黃浦江頭、張君不忍將若輩斥退、一則恐其失學無歸、二則恐其銜恨陷害、對於各種標語、祇好隨貼隨扯、而若輩則隨扯隨貼、張君又調查其中最激烈之學生若干人、於學生名冊上分別簽註以某生已請假、某生已開革、某生已辭學等字樣、果然曆時未久、有數生在外被軍警捕獲、供稱係南開學生、軍警機關派員赴校調查、則名冊上早已除名、該校當然不負責任、若非張君細心卓識、南開早被株連矣、十月十二日該校奉到教育廳訓令一件、著即取銷各學校之學生會、張君即遵令懸示宣布結束該校學生會事務、激烈學生以爲學生會可以取銷、而「有事大家辦」之校章、不可廢止、遂組織學生代表會、蓋一變相學生會也、其他屬於教育校務方面師生之感情欠洽者猶夥、最近張君因查出紈袴學生、時常曠課、教員因飯碗問題、不敢過問、張即懸示取締、並規定曠課扣分及不得與學期考試之辦法、而學生遂藉題發揮、風潮作矣、（乙）近因　紈袴學子、行動自由已慣、驟受曠課扣分斥退等拘束、極爲恐慌、因揑造事實、廣爲宣傳、果然引起多數之同情心、於二十三日上午十時推舉代表三十人、赴校務會議室、要求見校長、時張君已赴八里台南開大學訓話、比由職員張仲述喻壓瀾二君接見、代表陳述取銷曠課扣分斥退之理由、張喻二君答俟校長歸來、再行商量、代表不允、必欲立刻承認取銷、叫囂喧嚷、聲震屋瓦、張喻二君不得已、始允容加考慮、變改辦法、代表即高呼張先生已允取銷了、於是一鬨而散、六時張君由大學歸來、聞知其事、拊胸長嘆甚久、旋即招集全體教職員會議、張君宣布不能不辭職之苦衷、教職員亦相與長嘆、張君請文書股草致董事會辭職書、並懸示佈告學生知悉、即晚離校、（丙）「挽留經過」張君離校後、教職員因職責關係、決定維持校務、靜聽董事會與學生兩方面之辦法、張君如不復職、教職員亦全體引退、二十四日各董事接聞噩耗後、均不知頭緒、紛紛至校調查、因悉始末、其過不在校長、乃於二十五日下午二時開董事會、一致主張挽留張校長「同時學生亦開會、某學生發言、我們是來求學的、曠課扣分斥退之辦法、是否與我們有利、抑或與學業有害、請大家摸着良心想一想、我們把張校長攻走、後繼校長者、對於曠課者、誰能擔保不扣分斥退乎、盼望大家屏除私見、仔細想想、今日之事、應分兩種主張、㊀換校長、㊁留校、大家本良心公理投票取決、於是良心投票之聲浪、喧騰耳鼓、結果留校長之票佔多數、因即令同教職員各董事各推代表、於二十六日早車赴京、歡迎張君回校、張君午車返津、已允復職、惟曠課扣分斥退等辦法不肯取銷、學生方面已無問題、可望和平解決、但是日張君未回校、聞教育總長張佐榮、對於學潮極關心、主張將激烈分子、一律開除、以肅校風、張君深韙其言、惟須愼重考慮徐徐辦理云、

⊙浙省教育局仍爲專設機關

浙省現試行大學、各縣教育局仍爲專設機關、國立第三中山大學校長已提交付議通過、昨令各縣政府轉飭遵照、

本埠

⊙市校十一月份費今日起發給

市立各學校十一月份應領經常費及繳納學費、市教育局已決定於本月二三兩日分發各校、昨已通告各校派員塡具收據及繳費單、到局領繳、茲將各校領款時間分錄於下、二日上午十一校、東明・振東・南洋・南區・草塘・尙文・崇正・食基・萬昌・晦模・新民・中道・二日下午十六校、大統・蘆濱・惠風・育德・明倫・時化・滬鎮・朝宗・詠興・咲輿・農塽・海山・養山・唐灣・江境・三日上午十校、萬竹・和安・且華・培本・梅溪・西成・德新・比德・飛虹・隆德・

⊙市教育局之局務會議

市教育局於昨日上午九時、舉行第十九次局務會議、列席者保局長・楊秘書・科長督學、由保局長主席、楊聘漁紀錄、行禮如儀後、㊀局長報告、㊀市政府核准民衆圖書館開辦費暨十二月份起經常費、㊁市政府核准本局所請舉辦各項事業、如設體育指導員、增設市立小學、實行識字運動、設置標牌等、㊂市政府各科改組情形、㊃市政府令知對於匿名或捏名攻訐文件處理辦法、㊁第一科經濟股報告各校經濟公開統一辦法、因本市政府會計規程、尙未完全通過、不克依據、故須俟下次開會時提出、㊂第二科督科長報告、㊀十五年度決算已由本科審核過、㊁上星期校長會議時各校長請求本局勿遷移至市政府路、俾免領欵及隨時接洽上種種困難、㊂職工補習學校籌辦情狀、㊃第三科季科長報告、㊀教育日曆兒童小月曆等本年內時間已促、不及趕辦、俟明年再議辦法、㊁市政掛圖已在接洽集稿、㊂藝術展覽會辦法預算已擬定、呈請市政府核示、㊃信封信箋上標語、已擬就十數條、大信封上選定國民黨對內政綱第十三條條文、小信封上用識字運動標語、㊄民衆圖書館平民學校等、都在接洽進行、（五）吳督學報告學校教學審核標準已擬就、先交督學會議通過、再交局務會議審核、（六）楊督學報告、率領市立各校代表參觀日本小學情形、（七）私立學校立案審查委員會報告第一次發表各學校已在審查委員會中、用投票法決定、㊀第三批應往調查各校、不日推員前往調查、㊁規定各私立學校應行注意事項、㊂立案證書格式已酌定、一件議決公司租房修理案、議決俟開出細賬後、再議辦法、一件議決指導市立各校組織各種研究會辦法案、議決由第二科擬具辦法再議、一件議會同衛生局派員調查市立各校學校衛生辦法案、議決由第二第三科會核進行、一件議在各日報上介紹教育書籍辦法案、議決由第三科擬具辦法再議、一件議市立平民學校組織大綱、議決通過、

⊙市校校長參觀日本小學

市教育局督學楊由康及科員王德昌陳翹平、於上月三十日下午一時、率領全市小學校長教員參觀日本小學、到該校時、全校學生、因日領事館臨時通知、已由教職員率領前往六三公園參觀日本海軍閱兵典禮、故對於教授方面、未能得其大概、僅就該校設備方面、加以察看而已、是日由該校事務員導入各教室圖書室修養室理科及家事實驗室體育室集會所等、一一參觀、該事務員用日語說明各種設備之效用、由楊督學翻譯、加以申說、以便市校觀感取法參觀、約二小時而返、楊督學并當場通告各校長、於下禮拜五、再行集衆前往該校參觀云、

⊙尙公教職員宣言罷教

商務印書館附設尙公小學校教職員罷教宣言云、近年以來、各地生活程度日漸增高、小學教員因之提出加薪要求者、屢有所聞、本校同人所以隱忍不發者、原爲愛護兒童顧惜學校、而時至今日、忍無可忍　不得不出於罷教之一途、茲將個中眞末、爲各界人士陳述之、滬上生活程度之高、爲各地冠、同人每月所得、最少者僅二十元、不敷遠甚　負債累累者有之、寅食卯糧者有之、其困苦狀況概可見矣、爰於十一月十四日向校董會提出加薪要求、其最低額爲五十五元、蓋折中實驗小學四十元至六十元之辦法也、詎校董方面、以本年預算早經成立、本年度以內無變更之可言爲辭、不允所請、後經同人再行要求、彼方謂茲事體大、非輕易可以答覆、須開會討論、延至十一月二十九日、仍無具體辦法、最後懇之再三、始於是日決定、下學期起任職滿一年以上月薪在三十五元以下者、每月酌加二元、該欵由校董會籌措、同人等歷觀數十日前後之經過、而最後所得之辦法、若是足徵校董毫無加薪誠意、徒然空辭搪塞而已、因思此事非筆墨所能爭、亦非口舌所能爭、乃不得已有罷教之舉動、以作具體之表示、靜待校董完滿答覆、須知此次罷教之責任、全在校董、非同人所能負、希各界人士、主持正義、予以援助焉、謹此宣言、十六年十一月一日、

⊙炳勛國音速記學校近訊

炳勛國音速記學校、自開辦以來、頗爲社會所信仰、僉認爲明準確易學、實爲中國唯一之速記學、茲該校第一屆面授部、所有學程業已修畢、學員對於一切法理、均澈底明瞭、平時練習、亦甚努力、且下記錄、尙稱敏捷、昨日爲第一次畢業考試審查及格者、凡五十餘人、聞及格之學員、須再經本月八日覆試、以昭愼重、至正式畢業禮、在本月十八日舉行、屆時當場公開實驗、並請各界蒞場證明、該校爲普及此種新學術起見、繼續開辦、明日起開始招收第二屆面授部男女新生、其函授部隨時可以入學、並無限期、凡具有中等教育程度國文通順者、皆可肄業、詳細章程、函索附郵票六分即寄云、

⊙遠東大學五週紀念刊昨日出版

遠東大學、前於陽曆十一月三日上午九時舉行五週紀念典禮、下午一時起慶祝五週紀念游藝大會、並發行五週紀念特刊一巨冊、材料豐富、裝式優美、內有該校長殷志恒氏好友中央委員主席譚延闓及王伯羣・王正廷・白崇禧・虞洽卿・方椒伯・李濟琛・徐元誥・郭泰祺・許沅・張定璠・保君建・江頤・趙敬修等諸名人題詞或賜佳稿、彌足貴重、近日尙有名人題詞、現因裝訂完竣、礙難列入、殷校長對於後來諸先生題詞、極爲歉仄云、聞該紀念刊、已於昨日完全出版、如欲各界索閱者、可向該校五週紀念刊物部或該校殷彥邦處索取、須附郵花六十分、並聞該校游藝節目、約有五十餘種、均富有興味、入塲券業已發完、如各界參觀、極所歡迎云、

⊙肇基專修社近聞

法租界勞神父路肇基國英算專修學社、創辦以來、成效卓著、聞已呈請中央教育行政委員會正式立案、並聞國文英文成績錄、不日出版云、

體育

⊙青年會單人手球賽明日決賽

▲一時攝影　五時半決賽　七時聚餐

▲正選　顧永釗對許長發　▲落選　孫道勝對談遂錚

青年會秋季單人手球賽、正選落選之兩錦標、均於今日定局、參加之四人、自起賽而至最後之一戰、其間歷經困難、努力奮鬥、方能得有今日之地位、至正選落選錦標之究竟誰屬、卽待於今日決賽之結果、就記者眼光推測、正選顧永釗對許長發、顧恐難操勝算、落選孫道勝對談遂錚、孫則較有把握、但事實上、許長發與談遂錚、均爲名手、亦能打倒顧孫、故未待決賽後、不能水落石出也、當日一時、全體球員約聚於青年會、合攝一影、五時半決賽、七時舉行全體聚餐、敦請沈嗣良・梅華銓・吳邦偉・張國勛・樂秀榮・鄔列唐參加、同時並擬宣佈手球隊之組織法、及進行上海公開比賽等事、

今日決賽球員名單

（正選）顧永釗　對　許長發　裁判員朱寬　紀錄員錢一勛

（落選）孫道勝　對　談遂錚　裁判員許長發　紀錄員錢一勛

⊙上海籃球聯合會近訊

▲報名者已有俭德儲蓄會

▲英公及猶太已有參加之動機

上海籃球聯合會、已於上月二十八日起開始報名、預料本屆參加者、決不在少數、現在已經正式具函報告者、有俭德儲蓄會籃球隊、外人猶太隊、已領取表格、以便塡寫參加、美國公學、亦有參加之動機云、報名截止在卽、各隊有志參加者、從速向體育協進會接洽一切、酌量各本隊之實力、參加甲或乙組、

⊙崇德女學籃球隊戰勝復旦女生

白保羅路崇德女子中學籃球隊、前日下午與復旦大學女子籃球隊、在崇德球場舉行友誼比賽、雙方鏖戰、各顯技能、結果三十五與七之比、崇德勝、崇德球隊、有李淑銀・李淑愛・葉幸基・曾昭和・張志強・黃德珍・李桂仙・李鳳仙・焦鳳儀・梁汝璋等十人、指導員乃趙文哲女士云、

⊙通商杯乒乓賽定本星期六決賽

通商杯賽爲本埠通商銀行所發起、本屆比賽、得決賽權者、爲精武體育會與孔教青年會二隊、聯合會定本星期六下午二時、假四川路青年會童子部舉行比賽、上海乒乓聯會已定俞斌祺與茂卿二君爲裁判員云、又中日秋山杯中華隊選手、定本星期日上午十時半、隨帶制服、在中華照相館攝影、

職業指導運動

⊙我之職業指導的解釋（一）　姜琦

我現在所講的題目、是「我之職業指導的解釋」、這個題目也可分做兩層、一、職業指導是什麼、二、爲什麼要有職業指導、這兩層已經爲各位先生們所講過了、諸君聽見我的這個題目、以爲我所講的不過是「人云亦云」、但是職業指導範圍很廣汎、職業指導方法很詳密、若把全部職業指導計畫說明起來、恐怕一年半載還說不了、那嗎、在短時間內或短篇幅上各位先生們所講的話、難求完全無漏了、所以甲所講的話有一部份可以補乙的遺漏、乙所講的話又有一部份可以補丙的遺漏、這樣推下去、彼此互相補充、互相研究、雖大家講同一題目、決不至毫無興味的、請諸君勿厭煩、讓我把我有一部分與各位先生們所講的話略有差異的、解剖出來、向諸君共同研究一下、

我們要明白職業指導是什麼、我也仿各位先生們的例、先說「職業」一語作何解釋、職業一語、英語叫做 Vocation, Occupation 或 Profession、我現在暫且在中國字義上把他解釋一下、職字在心理學上可解做職能(Function)、在倫理學上可解做天職(責任 Responsibility)、業字可解做功業、事業或業務等等、合起來說、職業就是說人類以天賦的職能或天職在社會上做一種功業事業或業務的意思、

以上所說的是職業的字義、現在將要所說的是職業的性質、世上有一派人說職業是人生的末技、人生的目的是創造文化、然而職業不過是求衣食住的滿足、有一派人說職業是人生的根本、人生的目的就是維持生活、然而文化是虛渺的而不適切於實際生活的、前一派叫做理想派、後一派叫做實用派、理想派既以爲職業無足輕重、與文化無甚關係、往往養成一種不事事的人、實用派既以爲人類目的全在職業、無需於創造文化、往往易養成爭權奪利的人、要之這兩派都爲偏見、這兩派人的偏見、第一誤解職業及文化的意義、第二不明職業與文化的關係、文化是什麼、最適當的解釋是胡適之先生、胡先生在他的著作「我們對於西洋近代文明的態度」上說、第一、文明(Civilization)是一個民族應付他的環境的總成績、第二、文化(Culture)是一種文明所形成的生活的方式、第三、凡一種文明的造成、必有兩個因子、一是物質的、包括種種自然界的勢力與質料、一是精神的、包括一個民族的聰明才智、感情和理想、凡文明都是人的心思智力運用自然界的質與力的作品、沒有一種文明是精神的、也沒有一種文明單是物質的、我們讀了胡先生的這一段話、不但知道文化及文明的眞意義、並且同時可以知道文化及文明對於職業有一種密接的關係、並三者的關係是互相對等的、互相平行的、無所謂孰本孰末、無所謂孰主孰從的、怎麼講呢、胡先生不是說文明是一個民族應付他的環境的總成績嗎、我們應該說職業是各個人應付他的環境的成績、胡先生不是說「一種文明所形成生活的方式」嗎、我們又應該說職業是欲形成生活的方式(文化)之某種文明中的一部份的成分、總之、職業就是人生的部分、文化是人類生活的方式、職業是形成人類生活的方式之各種資料、文明與職業、好像哲學與科學、文化與職業、好像形式論理學之三段論法與多數資料、兩者各相倚相維、是不可須臾相離的、

⊙職業指導運動之第四日

昨日（一日）爲上海市職業指導運動之第四日、上午在上海職業指導所實球學生會上海青年女青年會舉行職業指導、分別受指導者、以談話之機會、下午一時、由上海青年會幹事滕友三君導引上海各學校學生及青年參觀商務印書館、考查其種種內容、及組織辦法、以資觀摩、下午五時、由中華職業教育社楊衛玉君至開洛公司無線電播音、歷時四十分鐘、題爲「爲什麼要有職業指導」、大意謂職業目的在於事得其人、人得其事、而選擇職業之途徑、在乎五點、㊀了解職業內容、㊁注意個人特長、㊂注意社會需要、㊃須有試驗態度、㊄須有充分準備、尤在乎不計酬報、不圖目前、不存奢望云云、劉湛恩君對於此次運動認爲影響甚大、昨已赴南京聯合各團體商兆繼續運動辦法、并提出意見、㊀請各學校積極注意、組織職業指導委員會、繼續進行、㊁請各職業團體組織職業指導委員會、由各地商會農會工會合商辦法、㊂政府方面對於職業指導、應力予提倡、㊃擴充上海職業指導研究會、並準備作長時期之奮鬥云、

▲今日之日程　今日運動日程、上午職業談話、下午二時至引翔港參觀三星棉織廠第二廠、已由該廠來函表示歡迎、下午五時請上海特別市教育局長朱君毅君至開洛公司無線電播音、題爲「職業指導與民衆教育」云、

商業新聞

▲北洋航綫內本月五日起將增航一華商輪、
▲車糖一千六百三十一包今日運往漢口、
▲長江機花昨到九百三十七包、桐油二百二十七桶、
▲天津昨到花生一千八十八包、又桃仁二百包、
▲北洋裝來紅棗三百十二件、又槐米五十二包、
▲今日有玻璃八百七十九件裝赴長江、又疋頭呢絨等二百三十七件、
▲烟臺載來鴨毛三十七件、冬菜五百壜、
▲良鄉栗子昨到一百四十一包、漢口白果一百十五件、
▲今日有香烟一百五十箱運漢、
▲日郵碼頭起貨、現用日人代工、
▲湖北官布昨又到八十件、
▲武穴昨來苧蔴一百八十包、豬腸三十一桶、
▲昨到長江芝蔴三百二十四包、
▲寗杭兩廠昨來新幣四十八萬、裝去大條一百〇五條、
▲天津帮裝去本廠棉紗二百五十件、疋頭四十一件、洋麪二千袋、
▲廂館電、鯗魚南洋帮動銷、市價回漲元許、

⊙標金暴漲四兩三

昨大條近期已長一八七五、遠期長零六二五、美銀加二五、標金反趨漲勢、美銀暗盤未更、月物品價做大、故早市即漲一兩餘、後續高二兩、互有一兩餘上落、下午初平、瞬加兩餘、收市比前回漲四兩三錢、實戶湧旺、外匯亦昂、銀行進而復出、人心頗佳、正月份初開三百四十九兩一錢、加三錢、毛盤加至五十兩零四、先令開出五十兩零一錢、掛價不動、內部穩定、銀行買遠期日金七一八七五、繼又回至四十九兩九、十點後加二兩零、日金由正金買遠期七二至七二二五、故十點半後爲五十二兩二錢、忽又小落一兩二錢、日金似拋、銀行還價七二〇二五、至十一點一刻後復加二兩、正金三菱出日金七二三七五、大通買七二三二五、遂漲爲五十二兩九錢、午收爲五十二兩三錢、下午開出五十二兩二錢、次爲二兩、開先令後、市況漸高、日金正金售出一月份七二一八七五至七二三七五、三點後爲五十三兩八錢、至三點五十分、忽已小落一兩零、乃聞匯兌見小、市場零戶頗旺、遂小至五十二兩五、入後又加至三兩二、銀行出一月份日金七二二二五、四點半收市計爲三百五十三兩一錢、較上日計加四兩三錢、飾金每兩已加半元、計兌五十七元、

⊙外匯內盤堅挺

昨日本埠滙豐掛價一無所更、銀行內盤晨平後緊、下午尤挺、華商金業中以日滙初有售出、旋後復進、午後續買、人心趨昂、銀行方面如正金上午胃口尚濃、下午則已售出、統市成交約共四百餘萬元、英美兩滙無大票進出、然英美銀價均見長勢、迨下午收市較上日計英金縮一八七五、美金縮二二七五、日金加六八七五、而本月掉三月須貼三七五、各行交易計正金買三月份日金一百餘萬元、價七一八七五至七二二五、又出十萬元、價七二三七五、華銀行進十萬元、七二三一二五、台灣買十萬元、價七二、大通安達買二十萬元、七二三一二五、三菱出十萬元、七二三七五、正金出先令一萬、價二先令七辨士四三七五、下午正金買十二月日金十萬元、七二〇六二五、又出一月份七二一八七五、台灣出十萬元、價同、麗業三井正金住友出數十萬元、價七二二半、正金出一月份三十萬元、價七二二五至七二三七五、安達出十萬元、七二三一二五、正金出三月份二十萬元、七二六二五、燕業進五萬元、價同上、三菱出一月份十萬元、七二三七五、

⊙洋市旺後之寂況

▲洋釐 連日新幣現洋、去胃頗暢、故釐價由七錢二分六七釐、逐增至七錢三分以外、市氣爲之一振、迨前昨兩日中、以銷路稍鈍、來源仍湧、雖免回風、雖非巨變、要亦不無影響、據業中人云、自上星期五以迄今日、滬埠現洋新幣出口、核數不下七百萬有强、來源不過三百萬、特以存底過豐、區區數百萬、僅太倉之一粟、昨日以市面滯銷、釐價頓時回跌、早市爲七錢二分九釐六毫七忽半、較前日早市小落六毫二忽半、午市爲七錢二分八釐三毫二忽半、與同日早市繼續跌去七毫半、較諸上星期五前、交易未暢時、無所顯頹、可見洋厘市氣之難望起色也、市場中做開、滙劃票欵早市四十萬、午市六十六萬五千、鈔票早市三萬五千、午市六萬四千、新幣僅早市做開一萬五千、午市毫無交易、銀行做開早市互市二十五萬、午市互市四十萬、外間銀行帮售與客帮埠洋十餘萬、照市無加水、新幣(袁頭)加二釐、(中山)加一毫二忽半、共計二十二四萬、小錢非未聞交易、

▲銀拆 昨日銀拆趨勢、較前日無甚軒輊、早市做開轉漲行情一錢、午市中盤一錢二分、收盤一錢一分、對照加水、做過六七分、小總會中消息、亦爲一錢左右、銀行收解消息、昨日頗覺清靜、華商收解欵項亦四五十萬、其他無甚見聞、外商收解票欵一百三十餘萬、又各種收欵七十餘萬、匯票及貨押收解八九十萬、日商收解票欵九十餘萬、紗花欵收解六七十萬、對內公單收解二千七百餘萬、錢莊收解銀行欵一百十餘萬、補理月底收解一百餘萬、

▲輔幣 昨日銅元大盤行情、被前日有人收買裝出、市價暴縮以來、卒以存現孔多、收不勝收、而電車公司方面、見市價轉機、大舉脫手、以致價格終難短縮、昨日依舊放長四千、計爲三百八十四千、其交易做開一萬六七千串、此後大概仍有加長之勢、市上兌價、大都放至二千七百八九十文矣、廣角始終安穩、早市爲六錢一分〇三毫七忽半、午市爲六錢一分〇一毫二忽半、較前日市況微低數毫、兩市交易、計十七萬五千角、江南小洋早市六錢二分八釐二毫半、午市六錢二分八厘、兩市交易五千角、

春在醫院 負責根治 花柳全科

新老白濁 則用淋病血清電療透熱洗射殺菌及實驗新藥立能止痛清濁
橫痃魚口 已潰者立能消炎未成者立能消散
毒下疳梅 則用六〇六靜脈注射療治最短時期洗淨梅毒根無可復發
立保證來院包醫出 法於最短時期根治不復發倘有再發可代爲療治
十元德國六〇六電療 各種靜脈注射每針一元至五元
器一立見奇功
附告 門診二角 包醫 出診另議
法租界寗波路
春在醫院周錦華醫生啓

⊙北京債市亦定

昨日北京電、前場玖陸開盤一六、高至一六零七五、收盤一五九五、銷十二萬、柒長開盤六二二九、低至六二七、五、高至六三二五、收盤六三、銷二十四萬、整柒開五四四、銷五千、後場玖陸開盤一六、收盤一五九七五、銷十萬、柒長開盤六三三五、低至六三三、高至六三六二五、收盤六三五五、銷二十三萬、整柒開盤五四五、銷五千、拾肆年開七八八五、銷五千、

⊙十一月份本埠公債市場之統計

▲各價比十月份漲八九元…期貨成交倍增

⊖成交 上月本埠整理公債市況、現貨大抵閒散、除七年整六兩種交易較多外、其他成交均稀少、計一月內共開出七十萬零一千三百元、比十月份僅稍多數萬元、金融亦開出一萬二千、整七五千元、整六二十七萬七千元、中七長佔四十萬零七千三百元、期貨市面遠勝於前、全月市場人氣甚形活潑、實買進出概頗踴躍、內七年交易爲最旺、除下旬較平、每日恒不及百萬元外、月初數日各有一百四五十萬元、餘日亦均有百數十萬元、整六以價較靜定、成交較七年相差殊巨、在上旬每日平均約有七八十萬元、月半左右數日亦有八九十萬元、餘日則各僅約四十萬元、合計全月成交額達四千零八十八萬元、比十月份增加逾一千四百七十餘萬元、中七年一項佔二千六百五十餘萬、整六計一千四百三十餘萬、又整七十一月期亦開出一萬元、又九六滬方開做期貨問題、刻沉悶無訊、第據內幕中人云、九六或可望先做現貨實賣云、玆將十一月期內各債成交統計列左、(單位百元)

債別	期或現	成交數	交割數	債別	期或現	成交數	交割數
整六	現貨	二,七〇〇		七年	一月期	二,〇〇〇	
整六	十一月期	三八,三五〇	三三,三五〇	七年期貨共計		二六五,二〇〇	
整六	十二月期	八三,〇五〇		整七	現貨	五〇	
整六	一月期	一,九〇〇		整七	十一月期	一〇〇	
整六期貨共計		一二三,三〇〇		金融	現貨	一一〇	
七年	現貨	四,〇七五			現貨	七,〇一三	
七年	十一月期	八四,四〇〇	二〇,八五〇	總計	期貨	四〇八,八〇〇	三三,七〇〇
七年	十二月期	一七八,八〇〇					

(未完)

⊙整理債價益趨堅俏

▲較前日復漲八九角…市況平平如前

昨整理公債市況、現貨甚寥落、全日祇開出三千元、分整六二千元、七長一千元、期貨平平、後市進出較旺、計有八十餘萬元、前市則僅五十餘萬元、合計一百三十三萬五千元、內分整六十二月期三十九萬五千元、一月三十一萬五千、七長十二月期三十八萬元、一月二十四萬五千、各債價前市初開時、七年整六等比前日續漲四五角左右、後市開盤價、比上午益見堅俏、計七年十二月期穿出六十四元關口、一月期亦達六十三元、價之高昂、爲債價返跌以後所僅見、整六價亦隨而續漲半元左右、迨收市時、勢始稍緩和、查目下債市日逐趨高、因買戶收進、轉趨活潑之故、買方之踴躍收進、誠堪耐人尋味也、結果計全日約有七角左右上落、較前日一律續漲、如整六現貨及七年本月期各大一元、其一月期貨均好九角、餘亦各漲六七角云、玆分述如後、

▲整六 現貨五十四元六角、較前日續漲一元、期貨十二月期五十五元二角半、較前日續漲七角、一月期五十六元一角、比前日亦好趨九角、

▲七年 現貨祇後市成交一盤、價六十三元六角、較前日漲高六角、期貨十二月期六十四元一角、較前日續漲一元、一月期六十三元八角半、比前日漲高九角、

⊙日電外債分期匯日辦法

▲已與三井銀行約定

電通社一日東京電云、此次日本電力公司在紐約發行社債一千萬美金、其如何滙回、頗爲各金融業者所注目、最近日電對三井銀行約定、以四十六美金賣出三百五十萬美金、以四十六美八分之一、賣出百五十萬美金、其剩餘之五百萬美金、看時機再說、

須保護齒齦相接處之危綫

健齒即所以強身

天下之毋無不愛其子女、然於子女健齒一端、往往忽視而不覺、此甚不可。通常施用甜味之牙膏以刷牙、僅能潔齒、殊不知齒與齦相接處之危綫、纖細縫隙甚多、牙刷所不能及、每易停滯食屑而致酸腐。如能用齒青保牙膏、不但能收潔齒之效、而其成分中五成以上之養化鎂汁滲入危綫、滌盪酸類、且有健齒之功、健齒即所以強身也。

上海北京路十七號
西門洋行經理

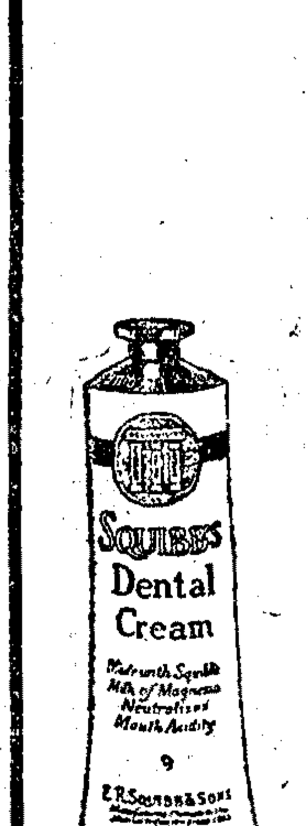

SQUIBB'S DENTAL CREAM
Made with Squibb's Milk of Magnesia

⊙棉花驟轉漲風

棉花市況驟形轉漲、蓋以美棉趨勢穩定、人心看好、兼之日商運輸出口打包交易未斷、武林洋行接東洋來電、囑辦陝西棉一千件、不日裝運大阪、可見華棉較美印爲廉宜、故日商不能忘情於華棉也、但本廠需要仍滯、紗價不振、絕無購辦之念、惟日廠口胃較健、聞一部分廠商、恐有一度發展、蓋存底未厚、期貨廠家多未充足、故美棉如立穩不動、當有採辦之望、漢電市面平疲、然合申價不通、故近日到貨均於前日購好、搭滬解給廠額、姚花以市價步賤、來源甚稀、期棉晨初開盤、實戶缺乏、市氣較緊、漲二三錢、午後依然趨堅、又漲一錢至五分、但大戶仍拋賣、全日成交計一萬四千四百担、物品期棉成交一萬二千四百擔、玆將紗布物品期棉拍開之盤錄左、

紗布	收盤價	比上日	存賬數	物品 收盤價	比上日
十二月期	三四·一〇	漲〇·三〇	八,三〇〇	三四·一五	漲〇·三〇
一月期	三四·三五	〇·三五	一四,三〇〇	三四·三〇	〇·三五
二月期	三四·六〇	〇·三〇	一七,九〇〇	三四·六〇	〇·三〇
三月期	三四·八〇	〇·三〇	一六,七〇〇	三四·八五	〇·三〇
四月期	三五·〇五	〇·四〇	一五,一〇〇	三五·〇〇	〇·三〇
五月期	三五·三〇	〇·三〇	……	三五·一〇	〇·三〇

棉業公會上消息、碼頭到貨、計通州花一千二三百包、陝西花到一千五六百件、姚花到九百五十包、玆將現棉售開之盤列左、

陝西花	三三·五〇	武林行進	一,〇〇〇件	現貨棧交
陝西花	三三·七五	東棉行進	三〇〇件	現貨棧交
上姚花	三〇·二〇	廣東帮進	一〇〇包	現貨棧交
通州花	三三·四〇	宏潤號進	一〇〇包	現貨棧交
通州花	三三·一〇	申豐號進	三〇〇包	現貨棧交
通州花	三三·二〇	東棉行進	二〇〇包	抵解日廠
陝西花	三三·七五	裕豐廠進	一〇〇件	現貨送廠
陝西花	三三·五〇	日信行進	一〇〇件	現貨棧交

昨日美棉市況平靜、因利物浦電訊順利及收成估計良佳、實戶缺乏、計期貨漲十二至十八磅音、現貨漲十磅音、英棉期貨漲八九點、現貨跌五點、埃及棉現貨跌五點、印棉因投機家拋售而疲、計平果爾跌五羅比、奥姆辣及白羅溪跌三羅比、原電錄左、(三十日電)

美棉		比上日	英棉		比上日
十二月期	一九·二一	漲〇·一四	一月期	一〇·四一	漲〇·〇九
一月期	一九·一三	〇·一三	三月期	一〇·三八	〇·〇八
三月期	一九·三〇	〇·一二	現貨	一〇·四八	跌〇·〇五
五月期	一九·三〇	〇·一〇	埃及棉	一七·九〇	跌〇·〇五
七月期	一九·二〇	〇·一八	平果爾	三四一	跌五羅比
現貨	一九·四〇	〇·一〇	奥姆辣	三五〇	三羅比
			白羅溪	三八一	三羅比

昨日大阪三品期棉市價、照錄如下、

	前開	後收	比上日		前開	後收	比上日
十二月	六〇·一〇	五九·九〇	不動	四月	六〇·一五	六〇·一〇	漲〇·一〇
一月	六〇·六〇	六〇·三五	跌〇·三五	五月	六〇·五五	六〇·三五	〇·二〇
二月	六〇·六五	六〇·五〇	〇·二〇	六月	六〇·七五	六〇·五五	〇·二〇
三月	六〇·四〇	六〇·二〇	漲〇·一〇				

⊙美棉私家估計減少

三十日紐約電、傑公司本次估計、新棉產額爲一三、二七五、〇〇〇包、較前次(九月三十日)減三三一、〇〇〇包、又鐵克塞司州南方棉業公司本次估計、產額爲一二、五八三、〇〇〇包、較前次減七二、〇〇〇包、

⊙近期紗暴漲二兩三錢

▲現貨走銷轉旺

棉紗市情突轉堅挺、良以歐市又現佳象、人心被其激動、實銷益形發動、市氣愈佳、有某廠商在期紗市場大批吸收、多頭加碼、環境轉佳、賣氣減縮、客帮以情勢較良、膽氣略壯、亦有進取之意、廣東帮驟然活動、買去各紗均係日紗佔多數、計共八百包、川帮胃量甚健、但殺價甚厲、若價格低廉、尚有意吸進、然貨主堅於期紗平穩、兩方又難接近、故祇購去二百七十五包、長江一帶亦有採辦消息、交易所期紗前市開盤、以洋花連漲兩日、形勢可安定、查場賬八號聯進殊巨、前後兩市共計二千四百包、因此本月份驟漲二兩三錢、實係期現貨相差太遠、外面老人鐘售價一百四十三四兩、因之有人圖進、遠月亦漲六七錢、午後開市需暢達、場中賣氣未退、又漲五六錢、全日成交計七千八百包、物品歡喜成交四千九百二十五包、玆將人鐘歡喜兩紗拍開盤列左、

人鐘	收盤價	比上日	存賬數	歡喜 收盤價	比上日
十二月期	一四二·四	漲二·三〇	二一,五〇〇	一四三·二	漲一·一〇
一月期	一四三·六	一·二〇	五,〇〇〇	一四三·五	一·二〇
二月期	一四五·四	一·一〇	八,五〇〇	一四四·七	一·〇〇
三月期	一四六·六	一·〇〇	一〇,四〇〇	一四六·三	〇·四〇
四月期	一四七·四	〇·四〇	一〇,五〇〇	一四七·二	〇·四〇
五月期	一四八·一	〇·七〇	……	一四七·九	……

現紗客帮辦貨尚佳、實全日各帮買去統計一千七百五十包、同行中進三百四十五包、實價漲一錢半至五錢、由四川帮進二百七十五包、廣東帮進八百包、江西帮進六十包、內地帮進六十包、天津帮進二十包、蕪湖帮進九十包、厦門帮進十包、漢口帮進二十五包、汕頭帮進三十包、寗波帮進三百八十包、安慶帮進十包、玆將售盤列左、

二十支立馬 一五六·〇〇　一五五·二五　藍鳳 一五三·七五　寶鼎 一五三·七五　雲鵬 一五〇·〇〇　一五〇·五〇　鴻喜 一五三·五〇　一五三·二五　雲鵬 一五五·五〇小包　藍鳳 一五五·七五小包　一五五·〇〇小包
十六支藍鳳 一三二·七五　一四八·五〇小包　金城 一五〇·五〇　人鐘 一四四·〇〇　一四四·五〇　豐年 一四七·五〇小包　老人鐘 一四三·七五　三羊 一四五·七五　寶光 一五五·五〇　鴻禧 一四七·七五
三十二支彩球 一九六·〇〇　雙喜 一九六·七五　十二支金雞 一三三·〇〇　地球 一四〇·七〇　醒獅 一三三·五〇　十支飛船 一三七·五〇　寶鼎 一三六·〇〇　大寶 一三三·七五　綵球 一三四·五〇　雙象 一三七·〇〇　六支雙獅 一〇七·五〇小包

昨日大阪三品期紗市價、照錄如下、

	前開	後收	比上日		前開	後收	比上日
十二月	二三九·五〇	二三八·九〇	漲一·三〇	三月	二三八·一〇	二三七·三〇	跌〇·一〇
一月	二三三·三〇	二三三·八〇	〇·九〇	四月	二三一·八〇	二三〇·五〇	〇·一〇
二月	二三五·六〇	二三五·四〇	一·〇〇	五月	二三一·五〇	二三〇·七〇	漲〇·二〇

又上午九時半大阪現紗電、二十支藍魚二百四十八元、漲二元、合申規一百八十兩四錢、二十支紅財神二百二十元、漲二元、合申規一百六十兩一錢、十六支福島二百二十六元、漲三元、合申規一百六十四兩四錢、十六支三馬二百二十六元、漲三元、合申規一百六十四兩四錢、

⊙川帮運去疋頭四百餘件

疋頭自連日大跌後、頗有引起客銷發展之形勢、故昨日公會市況已由跌轉定、直貢呢中之雙童鹿獵雁燕秋三牌已回高一釐半、三潭印月仍須三錢半、光斜素綢與前日無大上落、綫呢建帮需要甚殷、昨續進天賜格子嘰三錢三分、運動會縐紋呢三錢一分等六十餘件、合肥·蕪湖·鎮江三帮亦較前活潑、蓋係國民軍進展所致、成交頗有可觀、俱乃花直貢呢·細布·直貢呢之類、川帮昨有怡泰輪直放重慶、運去東西疋頭四百餘件、漢口帮進胃轉淡、昨所添無多、歐貨寗鎮進大舞台尺六絨九錢、花蝴蝶九錢半等十餘件、三帮胃口雖較前似稍轉機、但採辦仍屬無幾、昨進厚直貢呢冲西等緞三四十件、係天津帮購入云、

⊙元芳疋頭本客銷路俱佳

▲拍價互有漲跌

昨爲元芳洋行循例不限價拍賣疋頭之期、共排各貨二百五十一件、計一萬零五百八十五疋、均係不限價拍賣、比較上週共多十六件計六百七十五疋、各帮往購者以北帮本街及下長江爲最盛、市況尚稱平穩、價比前互有升降、人心平定、玆將所排各貨列下、

	件	疋		件	疋		件	疋
西緞	一七	三〇〇	紅布	五	三〇〇	漂細布	三	一五〇
元羢	二四	八〇	市布	三〇	一,一五〇	漂布	二二	一五〇
直貢	二一	八〇	原布	一	一五〇	共計	二五一	一〇,五八五
羽綢	八四	二,六七〇						

拍妥各貨價計泰西緞每碼漲落五有半分至一分二厘半、尺六緞如九芳小二分半、直貢呢如前實降三分、花綢未更、羽綢每疋加五分至六錢、內間有小落七分五至二錢者、紅布漲二錢五至三錢、降者一錢五至二錢、市布降一分至三錢九、然亦有漲三分至二錢二、原布增九分、漂細布如五花洞大五分、教子則降三分、漂布互有一分至三錢四分上落云、

⊙大衣呢走銷甚暢

呢絨厚貨本街客帮均有需要、蓋前次辦進之貨刻已售罄、且天氣漸寒、大衣生意日有進展、故採辦之訊比旬日前爲夥、除禿莊青珠呢無貨應市外、餘如普通牌子二兩二三錢之貨現亦暢銷一時、虹口帮出樣板之貂等全毛貨每碼售實洋七元至二十一元、洋服裁縫帮亦大有聞訊添辦、黑撿絨與紫貂絨多半做製大衣裡子之用、故近日銷場亦頗有可觀、但每碼售價祗限二兩七八錢至三兩擋子、高擋貨則仍少問津云、

⊙長江帮爲五金旺銷之關鍵

▲英白鐵 英白鐵交易久處岑寂、雖執貨較緊之同業、竭力抖銷、奈用戶以銀根緊急、裹縮不前、故連日開出殊不多、昨日則漢口帮已有動辦之訊、雖開出仍屬不多、惟已不若前此之呆滯矣、計成交價二十四號估十兩零一錢半、二十六號十一兩、二十八號十一兩五錢、三十一號十二兩、

▲白鉛絲 白鉛絲連日因長江路動銷甚暢、各鐵號所做出之淨貨、頗有供不應求之概、聞連日交易終在五六百担以上、行情步秀、刻價如管號售四兩一錢半、一號四兩、二號四兩零五分、三號四號統售四兩一錢、五號四兩二錢半、六號四兩三錢半、七號八號九號四兩五錢半、九號四兩七錢半、十號四兩八錢、十一號五兩一錢半、十二號五兩三錢、十三號五兩四錢、十四號五兩五錢半、十五號五兩七錢半、十六號至小花色售六兩五錢、

▲烟皮鐵 烟皮鐵新近現貨忽傳缺乏、致買主之欲購辦者、大有無從採辦之意、幸市上尚有一種野雞花色、故各帮尚微有點綴、行情則售五兩五六錢、至形將斷檔之十八張貨、開八兩二錢三、六尺貨佔六兩五錢至七兩二錢半不等云、

▲芝蔴釘 芝蔴釘現貨有限、三分至六分芝蔴釘、因長江烟台青島諸帮動辦甚廣、而到源則又遲遲不接、致存底遂見短少、行情因是益覺堅固、昨銷出五六十箱、價格五分因現貨益少、回漲二錢半、售二十五兩七錢半、此外別無上落、

⊙麵粉依然不振

昨日粉市上下午開盤、各月份市面仍步趨不振、因近來北方諸帮、俱束手觀望、無意進辦、買氣沉寂、不可言狀、廠家方面、雖態度不一、而生產力較鉅、各廠惡於環境不佳、逐盤均有拋出、因此人心大疲、近遠期又復步跌、本月份及十二份最低曾跌至二兩一錢七分七釐半、較前週四之最高盤已跌去四分半之巨矣、至洋麥消息、芝加哥報價未動、坎拿大則大跌小回、計好起一角左右、惟以客帮心思甚懈、故亦連帶趨疲、最後結果、本月份至一月份較前日均跌一分、閏二月跌一分二釐半、三月份跌一分二釐半、

⊙麥市人心轉定

昨日期麥上下午開盤、各月份市面大致盤旋、上落甚微、因洋麥電訊較前日無特殊之變動、故人心業已轉定、不過粉市逐步不振、銷又不佳、此後若到貨轉旺、則麥市前途、尚未許樂觀也、結果本月份較前日無上落、正月份小一分、餘無比較、現麥市面、則雖未見大暢、惟市面則已見疲、較最高盤已回落二三分不等、開紹興麥四兩二錢七分、漢口麥四兩一錢五分、江西麥四兩二錢七八分、低至二錢四分、共開一千五百餘包、附坎拿大期麥電報如左、

十一月一·三五六二五　十二月一·三五〇七五　五月一·四一六二五　七月一·四一三七五

⊙洋米交易轉暢

▲寗波帮去化突旺

昨日洋米有本街暢辦及浙帮興濃、交易頗見旺暢、二號西貢開出八千餘包、價九元七角至九元六角七分、大絞一千、價八元六角半、十分之七八爲寗波帮辦去、餘爲本街內地辦去、行情比前大三三分、客秈到銷兩平、去路除上述各帮外、天津閩粵仍稍有辦去、開出江西晚二千五百包、價九元八角至九元五六角、機早六百包、價九元二角、機元五百包、價十二元一角至十一元、又糯米五百四十包、價八元一角、惟湘米到頭不少、存米有喊高之舉、致未有成交云、

⊙開平煤銷路暢達

▲義泰興棧卸出三千噸…市場售開二千八百噸

昨日義泰興棧卸出三千噸、其中大半爲塊煤塊屑、共計開平塊八百餘噸、頭二號開平屑與華水屑林西屑等二千一百餘噸、裝戶則以長興宜興與江北一帶客戶爲夥、次推杭客、下午茶會上售開相埒、計開平塊三百六十噸、價九兩半、林西統二百五十噸、價九兩、華水屑一百八十噸、價九兩四錢半、頭號開屑三百二十噸、價八兩四至八兩六錢半、二號屑一千四百九十噸、價自八兩二錢半至三錢半、林西篩屑一百三十噸、價八兩二錢半、連日鄉帮授辦甚旺、蓋防天氣轉寒而應銷也、

⊙陳茶銷路漸動

昨日本埠洋莊茶市、來路莊之陳綠茶、瑞商愼餘洋行、業已開始動辦、新綠茶秀眉蕊眉等項、亦有少數成交、市勢略爲起色、全市成交新陳各茶、總計五百四十二箱、其中陳茶開出市盤、低弱已臻極點、照去年成本計算、華商虧折、每担約在四十兩左右、至新茶市面、除秀眉一項、又跌一二兩外、其餘尚無變動云、

⊙糖市寂靜

昨日糖市產區電訊、古巴現糖價爲二·七五、較前電小〇六二五、紐約期糖十二月份二·七一、比小一分、明年三月份二·七九、五月份二·八七、均無上落、爪哇現糖價一五·一二五、十一月及十二月份同價、明年一月份十五盾五、二月份一五·七五、比前俱乏升降、公會市場交易依然寥寥、良以日來走銷不暢之故、二十四號粗砂白糖市氣殊弱、賣方尚扳七兩一錢、其如受手寂靜何、號盤亦少成交、日糖公需需要亦略形見靜、至二時半裁止、統計售出冰糖二十箱、白糖八百十五包云、

⊙不堪回首之絲市

▲白廠經成交三十包　▲絲頭歐銷竟趨停頓

本埠洋莊絲市、縮呈閑散、海外白廠經期貨電報仍寥落、現貨歐銷亦仍不起、華廠商手貨較充、求售心殷、市氣呆滯、昨祗信孚進期貨白廠經二十包、現貨十包、價仍平疲、

▲絲頭捏戶存底轉充 昨日本埠洋莊絲頭、歐銷竟趨停頓、平日捏貨之各歐莊、今秋囤積之黃白絲頭、存額較豐、歐美竟無大批銷路、以致華商捏意亦淡、市氣銷沈、昨市成交無聞云、

驥製半夏麴

是咳嗽的勁敵 是除痰的健將
爲國產藥品中之明星 爲止咳藥品中之巨擘

咳由痰生痰消咳止顧人生不能無痰痰之爲物隨氣升降無處不到入肺則咳入心則顛入筋絡則痲痺疼痛入皮肉則瘰癧橫生所謂百病皆從痰病起是也本廬驥製半夏是採取半夏原料而加以製煉又輔以潤肺健脾之品取精汰渣有百益而無一弊能直達頑痰所聚之處務使消除而後已故患者不論男婦老幼及病之久暫不服驥製半夏麴則已服之而不效者未之聞也惟人心不古假冒甚多請注意盒內有辨眞券者方是的眞若購僞藥攸關病家生命幸審愼勿嘗試

售價 大盒二元四角 中盒一元二角 小盒半元

總發行所上海 寗波路 盆湯弄 崔氏瓣香廬大藥房啓 各省分支皆有出售 外埠函購寄費另加

丙 997

老美女雪茄煙

爲何發現冒牌如此之多吸者諸君一想便知 乃雪茄煙之中最有價值並

真正呂宋老美女

在小呂宋地方製造 均貼有小呂宋政府印花並有英文MANILA之字樣

真正老美女木箱面 否則即是

假冒混售

欲購真正呂宋雪茄請向各大煙店
福州路九号老美女雪茄煙公司啟

保和堂老藥局

六十週年大紀念 特別减價三星期

買一送一以酬惠顧　諸君之盛意

本堂馳名之特色品

烏鷄白鳳丸　土木人參汁　强種精補精　扶坤種玉金丹　橘夏猴棗肺療露　以及各種經驗良藥各色滋補藥酒一律減價由夏歷冬月初一日起至廿二日止期滿均照原價發售機會難逢幸勿失之交臂

附列各號經理本堂之藥品

北四川路 杏林春 長春園 永利威 天吉堂 同和堂 致中和

武昌路 仁安堂 中華公司 萬安堂 冠珍樓

崇明路 安樂園 廣生堂

法大馬路 天吉堂

吳淞路

棋盤街 益和堂

海甯路 杏元堂

南京路 新新公司 先施永安

保和堂披露 仁濟堂 總發行所上海河南路老巡捕房對門 1118內

ARCANOL

阿卡奴 傷風片

專治一切傷風感冒等症

上海香港路四號 先靈洋行

▲各埠各大藥房均有出售▼

嘉德紅包補丸

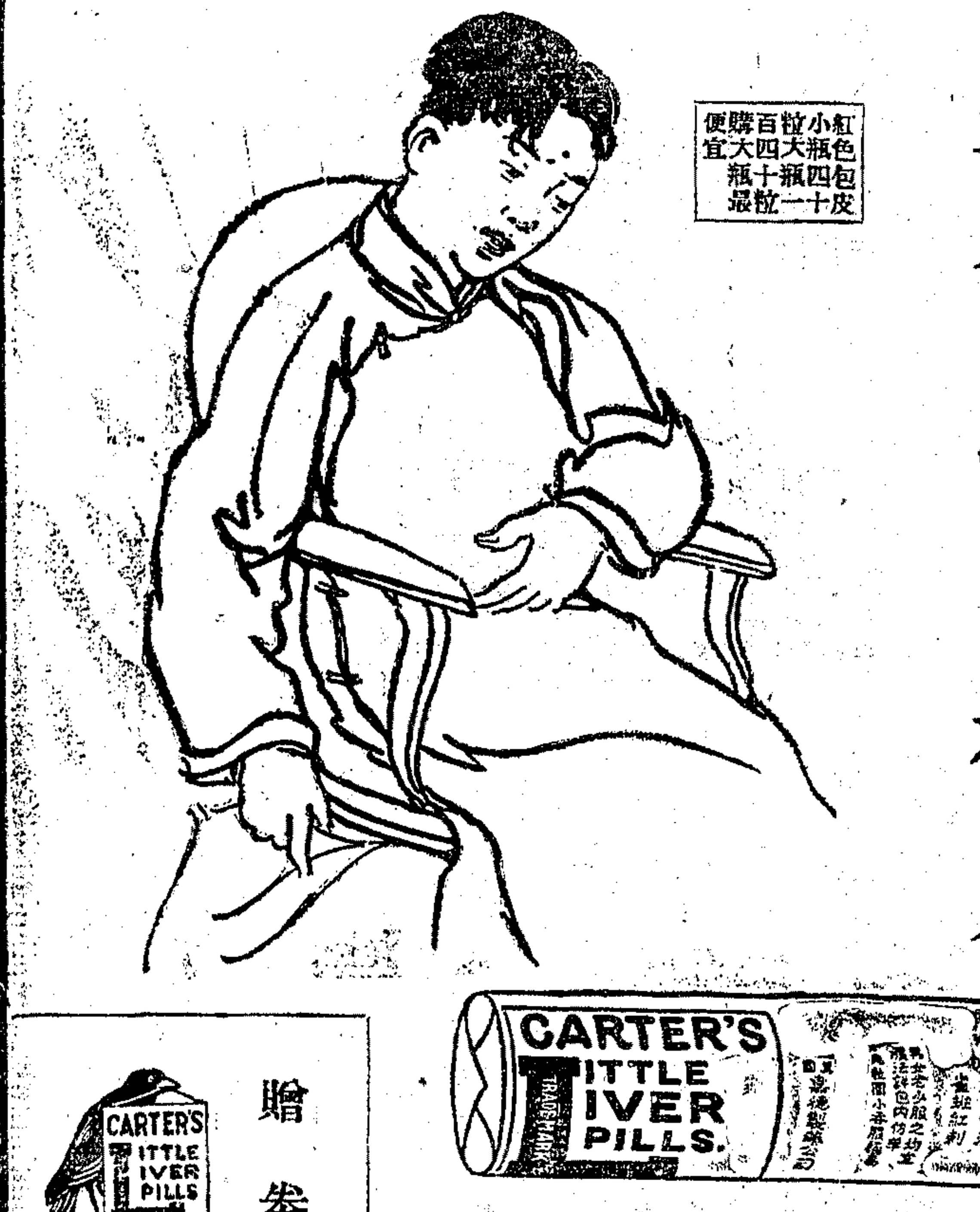

紅色包皮小瓶四十粒大瓶一百粒四瓶十瓶購買最便宜

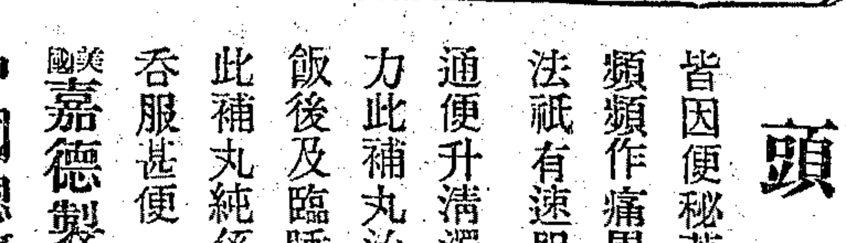

頭痛腹脹

皆因便秘蓋腸中有積濁氣上升頭必頻頻作痛胃不消化則食後必脹悶治法祇有速服嘉德紅包補丸清腸通便升清濁降自然頭痛立止胃亦有力此補丸治頭痛百發百中每日三次飯後及臨睡前服一丸可永不頭痛此補丸純係草藥不含鑛質丸粒圓小吞服甚便（一）

美國嘉德製藥公司製造

中國總經理上海科發大藥房

贈券

茲寄上郵票五分請即寄下嘉德紅包補丸樣子一小包以便試服此致

上海南京路科發大藥房嘉德樣丸部

姓名

住址

（申二）

本埠市價表

◉國外匯兌（十二月一日）

◉外幣

◉國內匯兌

◉外國股票

◉交易所

◉金業（正月份標金）

◉證券物品

◉華商證券

◉銀洋錢市

◉紗花

◉麵粉

◉雜糧油餅

◉米市（滬南・閘北）

◉海味

◉雜糧油荳餅

◉麵粉

◉茶市

◉絲經

◉呢絨

◉元芳疋頭

◉五金

◉煤市

◉外埠市價表

◉蘇州

◉無錫

◉大連油荳餅

旅行一覽表

滬甯段

◉下行車

上海開　南翔開　安亭開　崑山開　蘇州開　無錫開

◉上行車

常州開　丹陽開　鎮江開　南京開　南京到　鎮江開　丹陽開　常州開　無錫開　蘇州開　崑山開　安亭開　南翔開　上海到

滬杭甬鐵路滬杭段

◉下行車

上海北站開　上海南站開　松江開　嘉善開　嘉興開　硤石開　長安開　杭州開　閘口到

◉上行車

閘口開　杭州開　長安開　硤石開　嘉興開　嘉善開　松江開　上海南站到　上海北站到

凡上有▲符號者係與滬甯車啣接

◉輪船進口報告（十二月一日進口）

◉輪船出口日期

本埠新聞

◉四次全體會議進行種種

▲汪譚朱三委員之談話

譚延闓朱培德兩委員、昨日晚間偕赴善鐘路汪公館與汪精衛氏談話、討論對於中央特別委員會之取消問題、及其他各項關於此次會議之事件、直至深夜始散、

▲吳稚暉之談話

本報記者、昨日下午、在戈登路大華飯店蔣宋結婚後之茶點席上、晤及中央監察委員吳稚暉氏、關於四次中央全體會議事、略有談話如下、記者問、正式會議之地點、究在何處、吳君答、當然在南京、因第二次代表大會黨綱上由汪先生親手所規定在首都開會、問、正式會議能否開成功、答、吾人無日不待望中央全體會議早日開成功、故此次之會議、在吾人當不成問題、須視在粵各委員有無誠意耳、問、正式會議開會時、吳先生願意出席否、答、余於預備會議時、再出席一次、以後決不出來、問、萬一各委員堅請吳先生出席、將如之何、答、余為監察委員、隨時隨地均可實行監察之職權、而於出席會議與否、並無絲毫關係、問、吳先生對於廣東各委員之提案、有何意見、答、此乃係一方面之意思、將來當在會中討論、並無不得了之事、問、張發奎黃琪翔、此次在廣東變化、內幕究竟如何、答、完全係共產黨之計畫、用以搗亂後方、問、共產黨如此猖獗、國民黨將如何對付、答、當然須靠有實力之武裝同志努力、現下李濟琛同志、已調兵向廣東進攻、俄國接濟中國共產黨之槍枝五萬、數月已運入中國海面、預備接洽漢口方面之工人、當時因無海口可運入、乃停藏海參威以待時機、此次廣東之變化、即共產黨奪得海口、俾軍火有運入之路、汪精衛先生會語余云、中國共產黨之中心機關設在庫倫、共產黨之計畫、認南方民性狡猾、非先施行屠殺、難以進行、故江浙地方共產黨、不久將用屠殺手段云云、

▲粵方各委員今日可到

廣東中央委員陳樹人・王法勤・潘雲超・甘乃光等等所乘之春洋丸、准於今日上午六時許抵吳淞、此間接客小火輪、定五時半開出、約在十時許、可至新關碼頭上陸、

▲粵方委員招待所已租定

在粵中委員王法勤等數人、今晨可抵滬、茲悉汪精衛氏已派人在海格路租定八百七十五號房屋、為各委員招待之所、

◉杭州學生會來電

杭州學聯會來電云、上海各報館轉中央執監委員諸公鈞鑒、中央執監會議、為解決國是唯一辦法、時局方艱、黨國多難、腐化竊政、荼毒我民、赤匪險狠、乘機猖獗、公等主持黨國、領袖羣倫、亟宜早日集會、解決一切、本處特召集杭州學生代表大會、決議一致敦促、務以民衆安危為念、黨國興亡為重、即日開會、臨電不勝切盼之至、杭州學生聯合會籌備處叩東、

▲蕭佛成離滬赴港

中央執行委員蕭佛成、因決不出席執監會議、業於前月十九日離滬赴香港、聞蕭對粵變發生、大為消極云、

◉馮玉祥夫人之談話

馮夫人肖影

本報記者、昨日下午、在大華飯店蔣宋結婚席上、承王君正廷之介紹、得識西北國民革命軍總司令馮玉祥夫人李德全女士、並叩以西北國民革命軍範圍之下各項情形、李女士均一一詳答、茲將當時之談話、紀錄如下、記者承王君正廷介紹後、記者即向馮夫人詢、馮夫人可否與記者作數分鐘的談話、馮夫人答、可以、請罷、記者即坐下、問、西北國民革命軍的前線、現在已經到了什麼地方、答、西北國民革命軍分三路作戰、中路沿隴海路前進、前鋒已過碭山、左翼前鋒已到夏邑、右翼已過寧陵、這是我離開鄭州時候之消息、現在當然更加前進了、問、西北國民軍和閻總司令的晉軍、能否聯成一氣、答、當然聯成一氣的、但是我們馮總司令的計畫、分為兩步、第一步先將徐州克復、和南京方面在津浦路各軍聯絡一致、第二步再一面會同南京方面各軍、沿津浦路進兵攻山東、一面會同閻總司令所部晉軍、沿京漢路向北京進攻、這種計畫、徐州克復後、便可實現、問、馮總司令現在對於黨國的主張如何、答、以黨為中心、無論武裝同志或則黨員、都要受黨的指導、在政府之下者、須受政府之指導、因為政府是從黨內產生的、所以受政府之指導者、就是和受黨的指導一樣的、問、馮總司令對於共產黨的主張如何、答、我們早經將共產分子除去了、馮總司令是絕對反共的、問、西北國民革命軍、實在有多少兵力、答、這事剛才有一位先生亦問起我、我實在不知道、問、河南陝西等處的經濟狀況如何、答、困難極了、無論長官士兵老百姓、一律平等、問、那邊婦女運動的程度、現在到了什麼地步、答、比較從前好多了、在隴海路方面、因為軍事未完、婦女運動之工作、比較困難一點、在京漢路方面、從鄭州到信陽一帶、已經成立一個婦女協會、開封開一個政治訓練所、已經畢業一班了、會同各部政治工作人員、分赴各處、從事婦女運動、在陝西省以西安的成績為最好、在河南省以開封為最好、問、那邊婦女纏足還有嗎、答、很多很多、但是自提倡放足以後、成績亦很好、限令六個月以內、三十歲以下的婦女、須一律強迫放足、否則就科以相當之處罰、三十歲以上之婦女、一律勸放、問、那邊的女子教育好嗎、答、女子教育很不好、因為女子至十七八歲便出嫁、可以說是沒有機會求學、問、馮夫人這次到上海來、是不是完全為蔣宋證婚而來、還是有別的任務、答、完全為證婚而來、問、何時回鄭州、答、三兩日後就回去、大致等徐州打下、我就動身回去、談至此、包世傑君已介紹吳稚暉先生、與馮夫人見面、記者便起立稱謝告辭、馮夫人昨日身衣樸黃色之旗袍、外加滬上流行之皮衣、態度甚為大方、國音非常流利、誠為女界中不可多得之人才也、

港粵滬華美電器行　南京路西首石路口　電話中央二三二七

現銀出借　美東銀公司　上海南京路十五號　電話中央八二二八

滬江醫院　最新療法　遺精早洩陽萎
遺精早洩陽萎患者衆矣、累日不愈則成肺癆、無閨房之樂、有絕嗣之憂、本院主任留德多年、療斯重症、精用新法、限日全愈、欲恢復康健者、請臨大馬路拋球場七十三號醫華對面▲博士陳賢臣（診例一元）

白濁專家　姚佐頓醫生　洗射白濁
白濁乃花柳病初步、若不速治、則變橫痃魚口下疳血淋睪丸腫痛潰爛、苦不堪言、本醫生具十餘年經驗、有鑒於此、特搜羅各國最新白濁儀器、新法洗射、藥水功力、能將尿道毒菌悉行掃滅、保無痛苦、又特製各種藥、從根本治理、十年八年會多方醫治不愈者、均能藥到病除、永不復發、◎診所上海三馬路大舞臺對面　姚佐頓醫生謹啟

花柳病者注意
花柳毒病、不僅痛苦終成痼疾、甚至喪命、傳染妻妾、遺毒子孫、如此惡疾、外表雖愈、內毒未泄、數年之後、淨盡竟勝未治之、注射洗射電療之用、得其宜可以濟世、得其不宜足以害人、不知醫理、不知病源、僅知注射洗射電療、不辨其毒菌之深處、續發危症、或因注射喪命者有之、或誤用電療、不可再誤、盲人騎瞎馬、夜臨深崖、恐人之術、利人不知、故患者一誤再誤也、鄙人留日畢業、歷任大醫院醫科、江蘇省立醫院醫長、奉科學明教、盡職治毒、以除根為本責、他非所計也、老靶子路中醫院廖煥章　乙3607

謝謝天然治瘋草
余患筋骨酸痛、四肢麻木、手足不能行動五年、今購服趙南石醫生天然治瘋草二盒痊愈、介紹舍親、十年多大瘋、連服十盒除根、余全舍親自知不治之症、今日且痊愈、喜出望外、故特登報鳴謝、介紹全病諸君、天然治瘋草每盒一元、發行所上海南市王家碼頭石醫藥局〇法租界新開河潤德里王頌芳金品章全謝　特乙5816

萬春醫院首創第一　電療淋濁　安全無害
本院於淋濁注射洗射外、首創用高周波透熱電機電化治療、無藥無痛、無苦楚、效神速、輕症一星期、重症二星期、保證完全斷根、檢驗固絕對無害、保證至於止濁、並即飲酒過勞、決不復發、且於人體生育上、百益無害、一切花柳症、更可預約、一星期不愈者、醫費退還、如有殷保、醫愈償費、其他四川路橋北堍沿河郵政局東〇張一鑒博士袁承恩技師謹啟

亨達利　南京路　新到　鐘錶行
西節冬至禮品
種類極多　價格極廉

◉蔣介石宋美齡昨日結婚盛況

蔣介石氏與宋美齡女士、昨日下午三時五分、先在西摩路宋公館舉行教會式之婚禮、交換婚戒、至四時二十分、在戈登路大華飯店正廳舉行最近時行之婚禮、黨國要人、暨中外各界男女來賓、到有千餘人、衣香鬢影、盛極一時、茲將蔣宋結婚時之各項情形、分別報告如下、

▲禮堂之佈置　昨日蔣宋結婚之禮堂有二、一在西摩路宋公館、一在大華飯店、在宋公館者、設在西首花廳、正中懸宋女士父親之遺像、堂中置一紅木長方桌、上陳花籃兩盆、自第一客廳直至西花廳為止、兩旁滿陳各界所贈之花籃、正中留一行道、鋪以紅布、禮堂之右首為親友之觀禮處、廳外右首為音樂隊席、在大華飯店者設在跳舞廳、東首正中以柏子紅布及鮮花紮成一亭子、亭後高懸黨旗國旗、亭內正面懸總理遺像、正中後以柏子紅布暨鮮花紮成一懸鐘、亭前兩旁、又以柏子白布暨鮮花紮成白鴿一對、亭前正中置一長方紅木台、台上陳鮮花及婚書印泥匣等、前面設特別席數座、為家屬之坐位、其餘四圍均係茶點席、對面為音樂席、自大門至禮堂止、中間留一行道、鋪以紅布、為新郎新娘進行要道、

▲來賓之到者　「政界」汪精衛・吳稚暉・何香凝・褚民誼・戴季陶・葉楚傖・陳果夫・張壽鏞・易培基・湯鉅・湯濟滄・蔣伯誠・繆斌・邵力子・邵元沖・吳鐵城・錢新之・褚輔成・沈鈞儒・陳立夫・駱季忱・陳布雷・朱家驊・葛敬恩・陳靄士・潘公展・黃伯樵・周佛海・沈毓麟・黃居素・劉文明・何家駒・嚴家熾・張肇元・王曉籟・曾養甫・嚴慎予・冷欣・胡詒穀・謝永森・沈澤春・沈君怡・譚兆鰲・韓士元（南京特別市代表）・梁紹文・冷雋・何傑才・郭德華・陳德徵等、「軍界」楊樹莊・柏文蔚・陳銘樞・陳之江・李鳴鐘・馬福祥・錢大鈞・王普・熊克武・譚曙卿・陳公俠・焦易堂・朱鶴庚・方聲濤・陳家鼐（代表賀耀祖葉開鑫）・李祚輝（代表趙恒惕）・管仲齋（代表楊勝治）・蔡鉅猷・謝國光・吳劍學・馬玉仁・盧師諦・張定璠・馮志洵・楊振春（代表李景林）・朱鵬飛・包世傑・楊虎等、「外賓」美總領事克銀漢夫婦・美按察使潘狄夫婦・密勒報記者鮑威爾・青年會全國協會韋爾保・衆業公所白蘭狄夫婦・禮明律師公館與爾門夫婦・英按察使署斐登司夫婦・馬迪公司總經理馬迪之夫人・上海泰晤士報沙易夫婦・盲童學校傅蘭雅・萬國商團鮑爾溫・日總領事矢田夫婦・日人應見五郎・赫爾康律師夫婦・安特生・巴蘭德大佐・德總領事西爾・英教士李理斐・鄧坎少將等、

▲臨時之戒備　昨日自上午起至下午十二時止、宋公館有公共租界包探數人、華捕數人、西捕兩人、在門前保護、凡往宋公館者非經主人允許、即不能進門、戒備甚為嚴密、大華飯店方面、自下午一時起、蔣氏之便衣衛兵及法租界黃金榮君之幹員、約有十餘人、站守門口、凡有來賓、須憑請柬入內、否則概不招待、捕房方面加派西捕四人、在大華門前、維持秩序、

蔣宋昨日結婚儷影（中華攝）

▲宋宅之來賓　宋宅來賓甚盛、尤以女賓為多、馮玉祥夫人李德全女士、於下午二時四十分蒞止、衣黑皮外衣、米色軟緞旗袍、黑漆皮鞋、姿態嫻健、容貌柔和、由孔祥熙夫人等招待、延入樓上、移時譚延闓・何香凝・王正廷・余日章・等均先後蒞止、各國領事亦有來者、時新人均在樓上整理新裝、專候吉時良辰、樓下由孔祥熙君殷勤招待、頗形忙碌、

▲宋宅中舉行之教會儀式　蔣氏婚禮、因宋女士係基督教徒、故於舉行正式婚禮前、先舉行一教會結婚儀式、禮堂即在宋宅、下午三時、樂聲大作、先為某歌師之獨唱、一闋方罷、琴聲繼起、音調鏗鏘中、蔣介石即偕儐相劉紀文登堂、傍一長方桌立、隨後新娘亦徐步入室、即由余日章為祝婚人、宣讀婚姻禮文、原文錄如左、

▲祝婚人致詞　諸位親愛的兄弟姊妹們、我們今日在上帝與蔣宋二府的親友面前為蔣介石先生宋美齡女士舉行婚姻的聖禮、婚姻是我們中國人倫中最大的一倫、易經上說、有夫婦然後有父子君臣、其神聖高貴無可倫比、基督在世的時候、特地赴迦拿地方的婚筵、亦是注重婚姻的意思、聖保羅說婚姻一事、非常貴重、不可草率、我們應當謹敬遵奉上帝之意旨、成就這件大事、

▲新人誓文　余君致辭後、即將預先擬就之誓文、授與新郎新娘、先後朗誦、其文如下、我蔣中正、情願遵從上帝的意旨、娶宋美齡為妻、從今以後、無論安樂患難、健康疾病、一切與你相共、我必盡心竭力的愛敬你、保護你、終身不渝、上帝實臨鑒之、這是我誠誠實實的應許你的、如今特將此戒指、授予你、以堅此盟、我宋美齡、情願遵從上帝的意旨、嫁你蔣中正、從你為夫、從今以後、無論安樂患難、健康疾病、一切與你相共、我必盡心竭力的愛敬你、保護你、終身不渝、上帝實臨鑒之、這是我誠誠實實的應許你的、如今特將此戒指授予你、以堅此盟、

▲交換戒指情形　當交換婚戒並申謝意時、蔣氏以戒指套於新娘之手指上、並低首覩新娘一面、輾然作笑、新娘亦回眸報以淺笑、於此笑容可掬中、余日章又宣讀其宣告文・禱文・及祝福詞如下、

▲證婚人宣告文　蔣介石先生與宋美齡女士、今日已在上帝和蔣宋二府的親友面前交換戒指、互立盟約、結為夫婦、我如今特鄭重宣告他們二人已正式結為夫婦、

▲禱文　我們天上的父、你是統治世界萬民的大主宰、是人類真愛情的源泉、我們今天奉你的名、結合蔣先生與宋女士為夫婦、我們感謝你的大恩、求你使他們伉儷之情、與日俱篤、使他們凡事相愛相助、得到人生圓滿的幸福、求你使他們組織理想完美的家庭、為中國社會確立良好的基礎、今日中國人民創鉅痛深、求你大施憐憫、使他們夫婦二人能時刻警惕努力進行革命工作、求你使他們有為國犧牲的大勇、能奮勵直前、勝過任何艱難、求你使他們從今以後、在建立新中國的大業上、能更有偉大的貢獻、使全國人民都得享受無上的幸福、與祝福　願上帝天父保佑你們、賜福與你們、引導幫助你們、叫你們一生一世、能完成上帝的意旨、榮耀他的聖名、阿門、祝福畢、一對新人、向余日章鞠躬致謝、禮於是成、時正三時二十分也、

▲教會婚禮畢後之蔣氏　蔣氏於宋宅婚禮畢後、與劉紀文君乘車至大華飯店、路旁觀者塞道、均欲瞻仰蔣氏風采、豈知蔣車由靜安寺路旁門穿入、靜候室中、吉時既屆、來賓尚不知新郎已經蒞臨者、故多引頸以望、

▲舉行正式婚禮時之情形　下午四時十分、司儀者邵力子君高呼來賓入席、西洋樂師復奏樂唱歌如前、既畢、請主婚人及證婚人入席、於是蔡元培君即登臺中立、何香凝・王正廷・及蔣錫侯等向右立、李德全・譚延闓・余日章・等向左立、形式頗為莊嚴、及司儀者呼新郎入席時、滿目注視之蔣介石氏、乃隨男儐相緩步登堂、琴聲繼起、抑揚頓挫、婉動聽之新婚曲調中、引出一對美如仙子之司花女童、一為陳明月小姐、一為周稚英小姐、手捧花籃、隨行隨散花朵於松柏欄成之甬道上、後隨女儐相兩對、前為郭寶珠小姐及王正廷之女公子、後為倪吉貞小姐及孔令儀小姐、均輕移細步、婀娜有致、新娘宋女士、由其兄子文先生扶持、隨琴聲慢步前進、靜穆端莊、服飾尤新穎悅目、身後長紗曳地、由孔令儀小姐及孔令傑君司持、富麗堂皇、全場鼓掌、新郎新娘立定後、全體起立、同時向國旗黨旗總理遺像行三鞠躬禮、次由蔡元培君宣讀證書、復次用印、四時二十七分、新郎新娘相向立、隨司儀員之贊禮聲、相對行一鞠躬禮、全場又大鼓掌、新郎蔣氏輾然微笑、次謝主婚人證婚人一鞠躬、復謝來賓一鞠躬、禮乃告成、時正四時四十分也、音樂洋洋聲中、一對新人攜手出場、戚友乘五彩紙、五色繽紛、繁花滿地、蔣氏點首表示謝意、乃退入休息室中、本欲攝影、以人擠作罷、賀客各敬香檳及茶點、五時蔣由後門乘車返宋宅、客均不知、經邵力子先生說明、始行散去、

▲回宋宅後之一對新人　一對新人回宋宅後、即參見宋老太太及親屬人等、復因在大華飯店未曾正式留影、此時乃請中華照相館攝影、頗覺滿意、約八時、宋宅設宴款待新人、餐畢始相偕乘車回新齋路新宅、

▲孔祥熙夫婦贈四部備要　中華書局刊行之四部備要一至五集、字體之雅、印刷之美、選擇之精、校對之審、早已馳譽藝林、蔣介石先生宋美齡女士雅好讀書、孔君夫婦於上月二十九傍晚、親到中華書局總店商洽、由該局總經理陸費伯鴻將特製之柚木書箱四只（五集共裝十箱）奉讓、連夜於書籍上刻欵、欵為唐駝所寫、上欵介石兄美齡妹結婚紀念、下欵祥熙藹齡敬贈、（藹齡女士為美齡女士胞姊）、該書第一二集印訂尚未告竣、先將已出者八百餘冊於三十日送去、並附預約劵一紙、該書現陳列宋宅書樓云、

◉昨午虹口發生槍擊電車事件

▲形似工人者開槍狙擊七路電車
▲中西乘客因波及而受傷者三人
▲當塲擊斃開槍暴徒二傷斃華捕一
▲公共租界電車昨午後全部停駛

昨日上午十一時、公共租界第七路電車B字五十號、駛行至虹口東西華德路公平路電車站口、公平路潤德里內、突然衝出形似工人者四人、擊出盒子砲、向開車人賣票人開槍狙擊、車內乘客、被流彈波及者、有西婦一、華人二、傷勢均屬輕微、中西探捕聞警、趕至兜拿、當場將開槍之兩暴徒擊斃、華捕亦有一人被擊傷、幸無大礙、肇事後、公共租界各路電車即於下午一點鐘後全部停駛、茲將種種情形、分誌於後、

▲槍擊發生時情形　第七路電車駛至東西華德路公平路站口時、有形似工人者四人、由公平路潤德里衝出、其中二人、即各於衣內掣出盒子砲、向車廂開槍、意圖射擊開車人與賣票人、阻止其行車、但均未命中、車內中西乘客、見有人向電車開槍狙擊、大形驚恐、有思逾窗奔逃者、有則伏地避彈者、其被流彈擊傷者、有西婦一、華人二、時有一八零三號暗差巡邏而至、見已發生開槍事件、一面鳴笛報警、一面拔槍捕拿、暴徒等即思穿過潤德里向塘山路圖逃、惟一人已被一八零三號便衣巡捕擊中一彈倒地、其同伴二人、即挾之而逃、華捕覩狀、趕上一槍、當在潤德里內將其擊斃、其兩伴即棄屍向塘山路竄逸、未能弋獲、其時開槍之另一暴徒、亦已奔入潤德里、一一六一號及一六九九號兩捕在後緊追、詎捕發彈環擊、亦將其擊斃、當由兩屍衣內抄出極新式之盒子砲兩管、一管子彈已罄、僅屍體腰間、尚搜出子彈兩排、計十九粒、其另一管內、則尚餘子彈七粒、屍體兩具、一穿長衫、年約三十餘歲、一則短衣、年約二十餘、當於昨日十二時車往斐倫路驗屍所、以待今日上午檢驗、

▲槍擊受傷者名單　槍擊受傷者、計有西婦一、即公共租界電車公司稽查唐肯之夫人 Mrs. J. Duncan、寓法租界司徒來路十一號、右臂被流彈擦傷、已送公濟醫院醫治、華人二、一名鄧萬芝、住赫德路一九五九號、業廚役、彈傷右臂、頭皮擦破、一名張毛子、通州人、住西門大吉路三十一號、兩腿被流彈擊傷、均洞穿脚掌、另有匯山捕房十八零三號暗差李正養右手指節彈傷未穿、該三人由匯山捕房二百二十一號巡捕護送至同仁醫院醫治、經醫生逐一診視後、張毛子受傷較重、留院療養、一八零三號暗差李正養、轉送巡捕房醫院、鄧萬芝傷勢甚輕、即出院回家、

▲各路電車完全停駛　此事之發生、在十一時左右至下午一時後、公共租界之各路電車、即陸續進廠、未幾全部停駛、因之乘客咸感不便、肇事之處附近一帶、由匯山捕房特派便衣華捕、往來巡查、以維治安、

▲工人俱樂部之被封　公共租界電車工人、本有工人俱樂部之組織、地址在榆林路三百三十八號、惟上月二十五日不知何故、忽被捕房查封、工人對於此事、曾幾次要求啟封、均遭拒絕、

▲機務工人罷工　機務工人如鋼匠冷作等、前向廠方要求改良待遇、增加工資、廠方未允實行、罷工以來、已有數日、機務工人為擴大罷工範圍起見、對於各路電車之司機賣票查票等、曾下一度之警告、要求加入共同罷工、惟司機賣票等未有表示、因之昨日槍擊電車之事、對於此事、或亦不無關係云、

▲公司令工人復工　此事發生後、各電車之司機賣票查票及排車等工人、多回至廠中、以謀解決、下午五時左右、公司方面、即召集楊樹浦靜安寺新舊兩廠之全班查票排車等至蘇州路電車公司、由大班麥氏向各工人談話、自今晨八時間、各路電車輛均須照常開駛、以利交通、惟工人方面以此種危險、性命攸關、咸覺躊躇難決、故聞司機與賣票人一時或未能復工外、查票排車等、則擬於今晨七時三刻、分往新舊兩廠聽候辦法、

◉日本虐待華僑之呼籲

日本神戶中華會館十二月一日來電云、上海總商會、轉市黨部、申報館・民國日報・新聞報館・各團體均鑒、福建省僑民李世官、在廣島方面行商、無端被日警毆斃、經嚴重交涉、而日官則謂脚氣衝心斃命、希圖搪塞、吾

恒義昇記蝴蝶牌髮網註冊聲明
本廠自成立以來、已歷多年、招用熟手名工、製造各種髮網、因經悉心研究、出品盡極優良、久蒙惠顧諸君讚許、已可田附本廠表揚、但向無正式發行所、致購者深感不便、為應今日推廣營業便利客起見、特在上海美租界虹口天潼路一百○五號設立總發行所、此外並無分出、亦不託人代售、如蒙惠賜、向本廠總發行所採辦者、以免受欺、再本廠蝴蝶牌髮網、均備有本廠商標牌號、一經訪悉、定以法律對付、恐未週知、特此通告
上海虹口天潼路一百○五號　恒義昇記謹白　電話北五二七一　5437

上海五馬路怡園茶樓下
永大鞋帽莊
十一月初一日特贈用品二星期　三日正式開幕應時
本莊開設已歷多年、製售各式男女靴鞋、以花樣新奇、工料堅韌、素邀顧客贊許、茲為擴充營業、選擇精益求精、快有益衛生之製品、惠顧諸君、本莊主人謹白

禦寒毛織品
全毛冷衫　每件三元三角
全毛馬甲　每件二元七角
全毛領巾　每條二元
全毛男女襪　每雙四角半
開士咪毛襪　每雙七角
開士咪毛手套　每雙七角
化妝香品華洋雜貨應有盡有價格相宜各界惠顧無任歡迎
南京路中五福弄口　大新襪廠啟　特戊5918

商務印書館虹口分店　北四川路三三號A
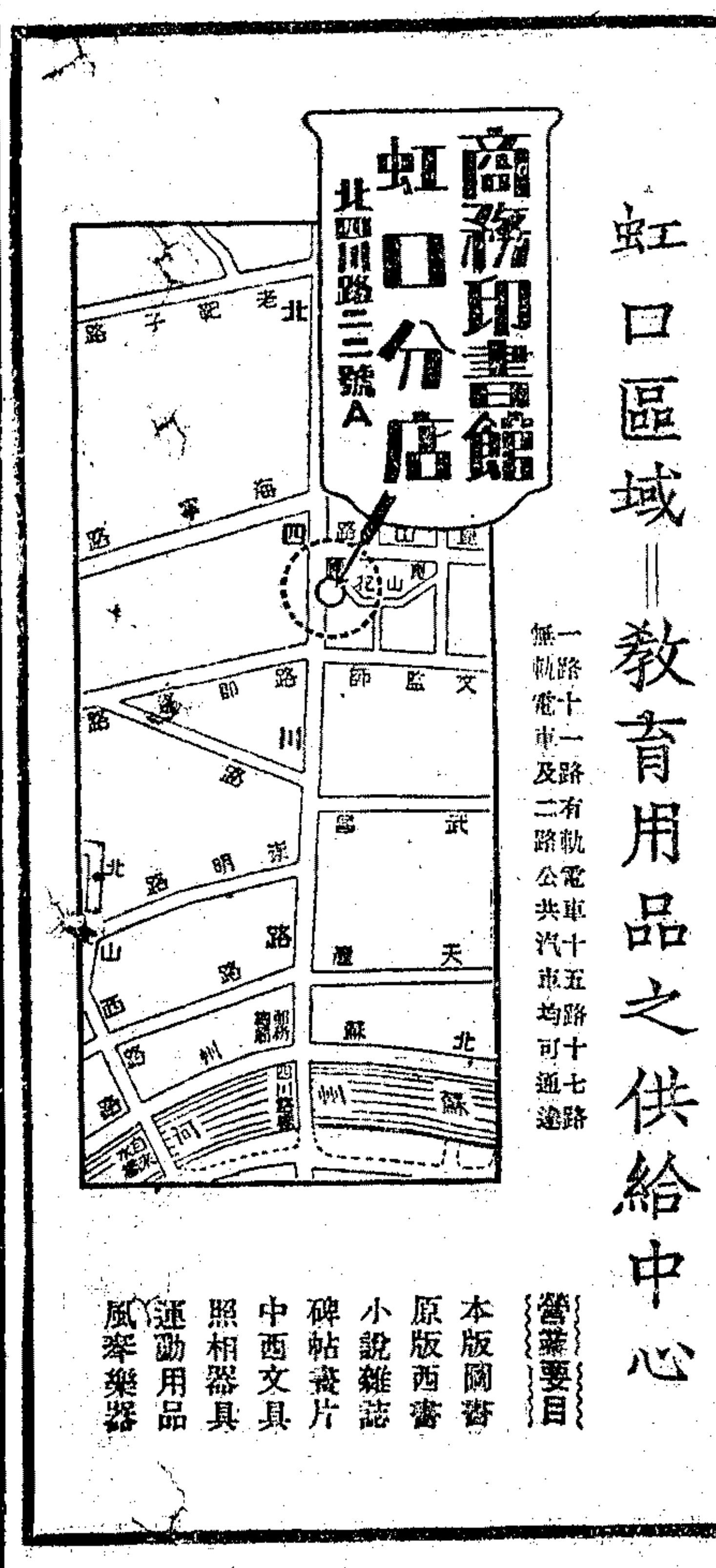

虹口區域＝教育用品之供給中心
一路十一路有軌電車及二路無軌電車十五路十七路公共汽車均可通達
營業要目　本版圖書　原版西書　小說雜誌　碑帖畫片　中西文具　照相器具　運動用品　風琴樂器

方堅請解剖驗視、以明眞相、未蒙允准、數次交涉無效、葬等以人命重大、沉冤莫白、當於十一月十九日、在本館開僑民大會、討論交涉方針、極爲正當、並非越軌行動、此文明國法律所許、不料會尙未開、突被日本武裝警察強迫、幷捕拿鄭克峻・林拱瑞・江皖三人、具保始放、似此非法待遇、其何能堪、且僑等寄人宇下、生命財產、全賴法律保障、今彼邦以此相待、視爲前途萬分危險、乞各界同胞、緊起援助、以伸寃抑、而保生者安全、臨電迫切、不勝待命之至、神戶中華會館叩、

⊙南京慘案組織查辦委員會

南京一二二之慘案、各委員日前在上海法租界拉都路開談話會時、曾一致擬定公推譚延闓・蔡元培兩委員負責查辦、現蔡兩委員赴甯已經調查一過、昨日因爲將來證婚之故、於昨晨來滬、記者晤及譚君、譚君云、對於南京慘案、現下尙在調查眞相中、並已着手組織查辦南京一二二慘案委員會、調查此案之眞相、以便嚴辦云云、

⊙甯慘案後援會籌備處消息

上海各團體一二二慘案後援會籌備處、昨日下午二時開第一次籌備會議、主席韓立德、行禮如儀後、(一)主席報告開會宗旨、(二)王獻芳同志報告南京慘案後援會之組織、(三)討論後援會之組織(一)組織總匯的總會、其目的(一)懲辦主使及兇手、(二)撫卹死傷、(三)擴大宣傳並調查此次案件陰謀、(四)組織募捐、(五)組織民衆法庭公開審判、(六)保障革命民衆的集會自由、(七)取消非法中央特別委員會、(八)剷除屠殺民衆的西山會議派、(九)否認非法中央特委會所發改組各級黨部、及民衆團體的亂命、(十)保持中央全體執監委員會議、(三)討論組織案、議決、由各界各自組織後援會再組織總會、由高照嗣同志前往各界接洽、以便於最短期間正式開成立大會云、

⊙各級黨部執委會對首都慘案宣言

上海各級黨部昨發宣言云、國民政府爲本黨之政府、民衆運動爲本黨之生命、身居國民政府者、應如何遵照黨的意旨、啟迪而扶持民衆運動之進行、乃自中央特別委員會成立以來、腐化份子勾取政權、暴戾恣睢、爲民詬病、近且公然於滬日將犀利之軍器、爲武裝之屠殺、本聯席會議、除要求依法懲兇撫卹傷死者伸雪外、對於此種違背黨紀離間民衆惡化腐化份子、誓竭全力、一體驅逐、並堅決取消中央特別委員會、以絕亂源、

⊙市學聯今日開宣傳委員會

上海特別市學生聯合會、定今日開第二次宣傳委員會議、已於昨日發出通告云、逕啟者、案准本會第三次代表大會議決案內開、首都民衆爲腐化份子慘殺、擴大宣傳、交由宣傳委員會辦理查核案、案情重大、爲中國革命史上空前之汚跡、深恐民衆不明眞相、易滋誤會、受人利用、特定於本星期五(十二月二日)下午二時正、在本會會所開第二次宣傳委員會議、務希各委員準時出席爲荷云、

⊙請免加漕之財廳批示

上海縣閔行鄉董蔣世傑等、日前公呈江蘇財政廳、以賦重民困、請准免加漕糧等情、茲奉江蘇財政廳批示云、呈悉、查田賦改徵地税率、以地價及收益爲標準、先總理所定徵收地税辦法、足以掃除田賦種種積弊、深合古者什一而税之制、祇以目前西徵北伐、需用浩繁、改徵地税、籌備需時、不得已而有加漕兩元之議、暫作爲臨時辦法、原以五元折價、尙係民國元年舊案、當時米價、每石僅值五六元、按之現在市價、相去懸殊、則漕米折價、自當隨時酌增、此實採取衆論、經省政府鄭重議決、本年度概算、收支相抵、不敷甚鉅、自捲菸税劃歸中央、原抵蘇省教育專款之二百八十萬元、又奉令在田賦項下彌補、軍事教育、在在需款、凡我民衆、有目共覩、且人之欲善、誰不如我、滬上各界領導革命、無不竭力爲經濟上之援助、該鄉董等同隸國民、各有身家、好義急公、詎甘人後、況此項加漕議決之案、事關通省、各縣均已實行、該縣何能獨異、應即勸告各業戶、一體踴躍照完、萬勿稍持異議、所有收回成命之處、礙難准行、至蘇省十四年份預借十五年冬漕每石一元五角、業於十五年份預借十六年冬漕每石三元內扣還完結、其預借十六年冬漕每石三元、應於本年預借十七年冬漕每石三元項下抵還半數、計一元五角、此外半數、另行籌還、亦經通令在案、來呈所請、將舊欠三元、立予發還一節、亦尙未明原委、除令縣外、仰即遵照、仍候省政府暨民政廳核示、此令、

⊙金融監理局通令中交兩行

財政部金融監理局、在滬成立後、對於金融行政、切實執行監理之職、昨復令上海中交兩行云、爲令遵事、本局前依據該行現行則例及監理官條例、着該行呈報各種表冊、以便審核、業經令行在案、該行至今尙未奉行、殊屬不合、查該行居國家銀行地位、操代理國庫發行紙幣特權、與市面金融及國家財政、均有重大關係、惟該行自開辦迄今、究竟業務如何、發行紙幣若干、對於金融有無調劑能力、既未據明確報告、而從前設置之監理官、又復因循敷衍、以致民國光復至今、未經一度檢查、殊失政府整頓金融之本旨、現政府革故鼎新、與民更始、一方面對於國家特許之銀行、及其發行紙幣之信用、固應維持、一方面對於該行一切設施、均有監督整理以正軌之必要、該行既爲政府特許之銀行、因而取得特殊地位、自當仰體政府愛護之至意、稍知大體服從政府命令、以圖無負政府之重託、本局前令該行按期呈報表冊一案、意存合作、事在必行、合再令仰該行、自此次通令後、照則

遵照前令辦理、如有特殊困難情形、亦應據實呈報、勿再玩延、自懈於法律之外也、切切、此令、

⊙民政廳令頒村長副辦事細則

江蘇民政廳訓令各縣政府文云、爲令遵事、案據江縣長戴忠駿呈稱、爲擬具村長副辦事細則、暨村長圖記式樣、呈請鑒核示遵事、竊縣長前以村長副委任狀、業經發給、茲於村政設施、亟待規劃、會擬具進行次序、先從宣傳除弊息訟入手、業於上月二十六日、備文呈請鑒核示遵在案、嗣思村長副管理一村事務、雖區域較小、而職務繁多、非訂定辦事細則、不足以資遵守、而利進行、又以村長副上下公文往還、非蓋有圖記、不足以昭鄭重、業經縣長擬具村長副辦事細則二十二條、暨圖記式樣一紙、是否可用、理合備文呈請鑒核示遵等情、并呈送村長副辦事細則一份、村長圖記式樣一紙、據此、當即詳加審核、該細則所列各案、暨擬就圖記式樣、均屬妥協、自應准予備案、并令其他各縣一律、參照辦理、除分行外、合亟抄發原件、令仰該縣長即便遵照、切實進行、此令、計發村長副辦事細則一份、(省批)

⊙淞滬保衛團辦事處主任昨日就職

淞滬衛戍司令部白崇禧爲統一保衛團起見、特令戴石浮爲淞滬保衛團正主任、李顯模王棟爲主任、並於昨晨十時、在西門公共體育場宣誓就職、參加者軍警團代表等數千人、茲將情形分誌如次、

▲出席之人物 到者淞滬衛戍司令白崇禧代表朱參議德經・上海特別市市長張定璠代表周秘書長雍能・衛生局長胡鴻基・工統會袁正道・總商會葉惠鈞・徐可陞・縣商會顧馨一・姚子讓・閘北商會王曉籟・商總聯會鄔志豪・南民協會王延松等、各團體代表百餘人、

▲參加之保衛團 保衛團參加者、計市區・閘北・浦東・楊思鄉・三林塘・吳淞・江灣・周家橋・羅店・大場・眞茹・等、市鄉團員都一千餘人、均武裝整隊、頗爲嚴肅、

▲大會之秩序 (一)正主任主任就席、(二)奏樂、(三)全體向黨國旗及總理遺像行敬禮、(四)正主任恭讀遺囑、(五)衛戍司令部宣讀委任令並舉行接印、(六)正副主任受任宣誓、(七)淞滬衛戍司令訓詞、(八)市長訓詞、(九)來賓演說、(十)主任答詞、(十一)奏樂、(十二)攝影、(十三)禮成、由指揮黃思九敬禮、司儀余棠樣、

▲開會之情形 司儀開會如儀、即由衛戍司令代表宣讀委任令、并授木質長方印一顆、即由三主任宣誓云、余等誓以至誠、恪遵黨訓、服從命令、以誠摯純潔之精神、努力爲黨國服務、保衛地方、如背斯言、願受本黨最嚴厲之處罰、敬誓、

▲衛戍司令之訓詞 朱參議代表衛戍司令訓詞云、保衛團是人民正當自衞團體、過去的有很可紀念之價值、淞滬衛戍司令爲統一辦事起見、特委戴石浮爲正主任、李顯模王棟爲主任、鄙人是代表白司令來說幾句話、淞滬五方雜處、易滋事端、但非與軍警切實聯防、諸多不便、且武力是否能靈用的、從此軍警團結一氣、編制服裝、都劃一律、相信今後保衛團之精神和力量、當更偉大、

▲市長之訓詞 張市長因事未能出席、由周秘書長代表致詞、略謂、保衛團辦事處成立、看到諸位整齊的精神、在中國是不可多得、令人非常滿意、從前散漫不能統一、不無困難、現在辦事處成立、當更爲便、我中國政治未能一致、在革命過程中、保衛團是人民自動的發務組織起來、補助革命軍的不足、所以諸位負的責任、也很重的、諸位是地方人、情形很熟、不但是要負治安責任、並且還盼望負國家的一部份的責任、倘是將國內分若干區來、將保衛團切實訓練、均受完全的軍事教育、一經有對外的軍事行動、即可馬上抽調若干萬大兵、若是我國能這樣、那就立即抽調到千萬的兵、現在終得選丁作、是戴主任和李王兩主任、他們的學識經驗、皆是素所欽佩、我想一定可做到模範的地步、所以我今天很得很好的希望、

▲葉惠鈞之演說 淞滬衛戍司令白司令恐保衛團與軍警、不能團結、於治安上頗多危險、所以有保衛團辦事處之設、保衛團之產生、在光緒三十二年成立上海商團、到民國癸丑被袁世凱取消、十數年之精神經濟、化爲烏有、嗣後由各商會張馨一姚子讓諸公發起組織保衛團、不知受過多少危險和波折、前年被孫傳芳繳械、只准團員存在、拿金錢和精神犧牲、爲地方服務、還不得軍閥的諒解、現在我們國民政府是人民的政府、武力是民衆的武力、要趕快聯合起來把治安弄好、好在戴主任是勇於任事、熱心地方的、李王兩主任、又是地方上人、當然是義不容辭了、現在警察手上、還拿了木棍、教他與有武器的盜匪奮鬥、怎能盡責呢、由總商會募請於愛國捐撥款購槍補充、已撥到四萬八千元、照數充一百支、粉鄙林手槍若干支、從此軍警團聯合起來、開誠布公、以人民爲念、那就是地方之幸福了、鄙人代表上海總商會上海縣商會閘北商會各馬路商界聯合會致頌詞云、惟茲淞滬、雜處華洋、治安基金、又屆冬防、今合團警、捍衛地方、指揮若定、相得益彰、安民戢暴、懋業惠商、民衆之福、黨國之光、

▲袁正道之演說 工統會代表袁正道、略謂、得參預盛會、知三位主任、都是幹材、并且是很得民衆信仰的、保衛團成立的對象、因爲國家不安定、人民才產生這自衞團體、我希望黨化教育、早日實現、保衛團逐漸形消滅、那就是革命成功之日、也就是黨化教育實現之時、更希望於主任者、要注意到不安的地方、前方戰事未終、反動派在滬活動尤烈、甚至勾結英帝國主義者、爲與援、破壞革命戰線、在此緊迫狀態之下、應一致團結起來、驅除反動派、與打倒英帝國主義者、這是我代表工友望工統會同所希望於諸位的、鄔志豪述軍閥解散商團及保衛團、違反民衆、都不能存在的、

▲王曉籟、說辦事處成立、是當局各合縱連横的大意義、人民從安居樂業的希望、王延松述今天是軍警化爲民衆武力的衛現、

▲戴主任答詞 各位長官來賓同志、泰衛戍司令命令來就辦事處主任、承諸位指教、願竭綿力的接受、石浮就今日之感想、與諸位同志談談、世上有生動物、都有自衛的本能、保衛團就是上海民衆自衛表顯的一點、在三民主義指導下的自衛、不是強暴、是要發揮民衆應如何自衞、現在社會不安寧的原因、是平警忘記了他的本身民衆地位、看見了諸位的精神、是永不會忘記、以民衆的、并與諸位、努本應溯的精神、團結的本能、與諸位爲民衆努力、李王兩主任答詞、略同、不錄、

▲布告 淞滬保衛團辦事處布告云、爲佈告事、案奉淞滬衛戍司令部謀字第一二六號訓令開、爲令委事、茲委任戴石浮爲淞滬保衛團辦事處正主任、李顯模王棟爲淞滬保衛團辦事處主任、并頒發淞滬保衛團辦事處木質鈐記一方、仰即祗領遵照、並將就事及啟用鈐記日期、呈報備查、爲要、此令、計頒發淞滬保衛團辦事處木質鈐記一方等因、奉此、本主任等遵於十二月一日就職、啟用鈐記、除分別呈報兩令外、合行佈告、俾衆週知、此佈、正主任戴石浮・李顯模・王棟、

三星廠總發行所

冬季大廉價廿一天
廉價七折至九折
陰曆十月初三日起
地址南京路石路西首

應時用品

棉被胎 羊毛被胎 駝絨被胎 野鴨絨胎 全幅被單 白斜紋布 毛葛每尺 毛馬夾料
溫暖鞋墊 溫軟拖鞋 絨線枕頭 絨花毯被 二角被面 每碼一角至一元九折 每件十一元
衛生衫褲 毛絨背心 手套圍巾 帽子毛襪 毛絨女衣 每尺五角八分九折
三星駱駝絨 條子絨 印花絨 斜紋絨 厘絨

下疳的危險！

梅毒第三期日潰瘍、下疳其先鋒也。一經潰爛，性命交關，危險之至！

本藥房卓著神效之—

九一四內服新藥：

有清血滅毒之奇靈！雖沉重之梅毒症，依法試服，定能退癢止爛，去毒務盡，永不復發。另有外搽藥膏拔毒生肌，亦奏神效。

內服新藥一元五角 外搽藥膏四角 每盒一角五分

總發行上海中法大藥房 各省分行均有出售

⊙蘇屬鹽務緝私局長昨日宣誓就職

蘇屬鹽務緝私局長容商、昨日上午十時、假西門中華路少年宣講團舉行宣誓就職典禮、先期柬邀各機關派員蒞臨觀禮、來賓到者褚輔成・王鴻齋・魏露零等及其他機關代表百餘人、財政部派委參事黎照寰監誓、並致訓辭、行禮如儀後、容局長之宣誓如下、余誓以至誠、恪遵總理遺訓、爲黨國服務、忠心努力於本職、決不營私舞弊、及任用無用人員、如違背誓言、願受本黨最嚴厲之處罰、誓畢、由財政部代表致訓辭、略謂在社會之中有兩種人、(一)能爲社會謀利益者、(二)不計國家利益而爲害者、所以政府立法一方面以防止其作奸犯科、一方面就其犯罪而懲戒之、查鹽税爲國課收入之大宗、但常有私運漏税之舉、祇知謀一己之私利、罔犯國家法令者、比比皆是、所以政府厲行整頓緝私、即所以防止作奸之意、今容局長新膺斯職、鄙人希望其努力工作、剷除積弊、使税收增加、毋負政府委託之重云云、

⊙周佩箴將赴浙履新

黨國要人周佩箴氏自辭職中央銀行行長後、近奉委爲浙江造幣廠廠長、本擬昨日赴浙接任、適屆蔣氏結婚之期、爲之襄理一切、乃暫緩一二日、准於明日偕同二科長・一秘書・前去履新云、

⊙李宗仁等放還商輪之復電

上海航業公會、爲請遣回被雇軍用商輪、曾於上月二十四日電呈李・程・白・總指揮、茲接復電內開、上海航業公會公鑒、敬電誦悉、所雇各輪、本擬即行釋放、俾復航業、惟以軍事運輸、至關重要、然此不足以操勝利、現軍事行將解決、貴會素本急公好義、軍民一體、諒體斯旨、希轉知三北招商等各公司、暫候放還可也、在未放還期間、自當給付租金、力予維持、特此電復、李宗仁・程潛・白崇禧叩、路印、該公會接電後、已轉知有關係各會員矣、

⊙航業雜訊

▲歐運水腳增加 本埠歐洲水腳公會、昨日會議、決將上海至科侖坡卡斯之礦砂、每噸占二千二百四十磅重者、加運費二十先令、又有帶毛皮、裝往亞巴埠埠、每噸占四十立方尺者、加水腳三十個先令、昨日已通知在會各輪公司查照矣、

▲英兵一排赴津 駐滬英國海軍、現又奉調一排開往天津、經軍官惠根率、業於昨日至虹口碼頭、乘某公司之來輪、以往天津增防矣、

▲國內華輪增班 法大馬路五十一號新開長源輪船股份有限公司、係經營國內江海各路航務者、茲先從開闢北洋班輪入手、其第一船已派定長源輪、自四日起、開行滬津處女班、至於南洋班與長江班、亦在計劃中、大致俟所置之各輪到來便即開駛、

▲長江上游復航 長江上游、自漢口至沙市宜昌一路、在半個月之前、曾因川軍東下、以及對湘軍事之關係、致漢宜航路中斷、本埠漢商輪之在宜漢一路者、均退漢休班、經兩星期之久、非常平軍已全數退出上游、該路航線、已可通行輪船、本埠太古怡和各公司輪、已於兵艦保護下復行上江班、惟長沙航路、迄未開班、

⊙當局禁止駐軍濫徵公輪之布告

淞滬衛戍司令部暨特別市政府、昨日會銜發出布告云、爲佈告事、案據浦東辦事處呈稱、查前將工局、因公設輪、附搭行人、徵票收資、藉充經費、原爲維持公益便利起見、查近來軍事、征用公輪、於前並不通知、又無護照可憑、乃至以少數三四人、亦迫令開輪、各部隊、究竟因何征用、以及出發地點日期、全無稽考、非特有礙收入、抑且阻碍交通、似應請暫爲維持交通、整頓收入計、擬請鈞部令行各部隊知照、以後各軍征用該處各輪、須由衛戍司令部先期公知、以便遵辦等情、據此、合行佈告軍民人等一體知悉、須知該處之設公輪、原爲維持公益、苟必擅自徵用、致碍行旅交通、自佈告後、如有軍事征用、應先報告本部轉知該處撥用、不得肆意濫徵、如違定予懲處不貸、此佈、

⊙英美烟廠工會五執委被拘

浦東英美烟廠工會、前晚十時許、忽發生當地軍團拘捕執行委員情事、茲將調查所得、彙紀如下、

▲被捕之情形 該工會於前晚六時許、召集全體執行委員、討論會務要事宜、偶因各委員意見不合、略起衝突、旋經六區黨部得悉、分函該處保衛團第一團・一隊部・暨特務團一營三連連部、於當晚十時許、各派所屬士兵二十餘人到會、將執行委員孫鳳鳴・尹錫山・栗惠炳・朱靜保・魏雲春等五人、一併拘解保衛團暫押、

▲常務委員李長貴之妻被拘 該軍團旋復協赴陸家宅、拘捕該工會常務委員李長貴未獲、即將其妻拘解大興舞台看管、

▲兵士中彈受傷 當拘捕李長貴時、於黑暗中忽發生槍聲一響、流彈射中兵士李信孝左肩、子彈向後穿出、當場受傷倒地、血流如注、即經各兵士將受傷者舁送浦東醫院醫治、聞該兵士未中要害、並無性命之憂、不日即可出院云、

▲被捕者之發落 昨日午後十五分、經特務團一營三連陳連長、將所拘者一併押解衛戍司令部發落、

⊙銀樓工人罷工風潮昨訊

上海銀樓業新同行工友宣告罷工、已有三日、尙未得洽商餘地、茲將昨日消息彙誌如下、

▲會中工作如常 該工會自執行委員五人被捕後、昨日照常工作、上海罷工後援會繼續發放第三廠工友救濟費、領取者擁擠異常、至會中職務、仍由其餘各委員執行、

▲上海市金銀工會第一分會宣言 上海市金銀工會第一分會新同行工友宣言云、各機關各團體各界同胞們鑒、誠啟者、敝工友等要求條件、業經勞資調節會備案在前、約資方召集雙方談判、不料資方三次不到、想在狡猾之手段、置之不理、我們工人、逼得無法可想、因此議決同盟罷工、以求資方諒解我們的要求、詎料資方用種種宣言來藉口、我們、誣造我們工會是包辦的、同胞們、想想我們條件、均係最低的要求、舉凡調節會調過三次、不理我們到那種告黨部、承認簽約、業經調節會催過三次、不理我們到那裡去要他呢、其種宣言、來蒙混各界、我們工人絕對不能忍受的、經資方在四月間、略爲敷衍、加些工資、我們那時在壓迫之下、如同牛馬、倘若不受資方自動條件、便要我們交到難店、來威迫我們工人、我們忍無可忍的、接受下去、表現在有領導我們組織的上級機關、定能秉公處理、主張公道、望各界一致援助我們罷工的工友雖然宣言、

⊙日郵社華職工罷工昨訊

昨爲日郵社華職工罷工之第四日、尙無解決希望、按日郵社職工之待遇、猶按四十年前之例、月薪五六元居十之八、工作時間、平均二十小時以上、比之招商局職工待遇未改良前、猶愚不及、此次提出條件、華經理遲延三月、五度交涉無結果、遂起罷工風潮、罷工第二日、該華經理會出佈告、要求職工復工、惟職工態度堅決、無一人聽命、繼請工統會農工商局市黨部調解、職工方面遂推代表前往談判、惟談判結果、代表對於「採用工人須得工會同意」及第一條「承認工會」第二條「職工無故不得開除」等條、認爲比較重要者、必須承認之、而加薪則按照十元以下者加七元五角、十元以上者加六元、二十元以上者加五元、其除條件、亦讓步甚多、惟華經理方面、對於「承認工會」・「職工無故不得開除」・「採用工人須得工會同意」則必須請示公司方面、並約請於明日(二日)繼續談判、並爲切實之答覆、昨日職工方面聞有非碼頭工會會員唐懷成、誤被資方僱用、經該會宣傳隊員曉以大義、亦表示歉意、停工而去、

⊙怡和碼頭棧務一分會談判無結果

浦西怡和碼頭棧務工會第一分會昨日下午二時、爲條件問題、由衛戍司令部王誠伯、秘書夏伯剛同志、前往與大班及買辦處談判、延至一小時之久、仍無結果、當時出席者、有工統會救濟課代表應德良・農工商局代表施子心・特別市黨部代表鄧宏銘・常川指導員張靈士諸同志、及該工會代表趙拾同志、依理力爭、而資方飾詞搪塞、並謂不承認工會、以致無有結果、頃聞該會擬於四日下午一時、在閘北虹江路疏興里碼頭棧務職工業總會、開全體大會、討論最後對付辦法、屆時呈請工統會農工商局特別市黨部派員蒞會指導云、

⊙米業職工昨開改選大會

上海市米業職工第一分會、於昨日下午、召集會員代表大會、到席者二百十餘人、開會如儀、當推石鈺主席報告開會宗旨、並述會務經過情形、及第二分會歷被職工會迫予成立、應一致織統緝公精神、繼續反對、衆各表示憤激、誓死打倒第二分會、宣傳股長楊祥生・組織股陳品周・經濟股潘祥雲、均有極長之報告、工統會指導員田和卿同志報告工統會之意義、工統會之產生、選舉之意、並提議組織業務工會、劉筱奏要求、因外界就傳、對於劉公被害、第二分會有疑點、應請調查眞確、議決推行、當選舉潘翔雲・楊裕生・賈治良・陳品周・石鈺・柯俊魁・曹文勝・孫貴祥・吳智芳・金顯榮・陳焯生・張伯良・吳洪生・朱天然・孫關章・等十五人爲執行委員、李中江・王嘉卿・候彩臣・束順祺・茅錫元・錢濤選・王福康等七人爲候補委員、因時間關係、擇日宣誓就職、末議組織業務工會、一致表決、實行組織、議畢散會、已七時矣、

⊙紙業工友會議記

上海涂埠紙業工友八百餘人、前因各店東不將紙業職工會第一分會提出之要求條件履行、生活方面、頗感困難、特於前日下午七時三十分鐘、在紙業職工會開會、到者代表一百餘人、由程鐸人主席、林修勝紀錄、首由會員胡子文提議、謂資方自條件簽定後、迄今已將半載、尙未實行履行、本會應取何種方針向資方要求、以期實行云云、經衆討論良久、議決由本會具函、向金楚卿・芮少堂・等六代表、及協定業事提出質問、限三日內切實答復、如再置之不理、或含糊其詞、即相率全體怠工、以示對付、全場通過、次推選協議加薪委員胡子文爲正執委、徐樟森・鄭世榮・紀辛爲候補委、末由特別市黨部代表周復農・二區黨部代表張輝寧・及會員周逸人・許濟心等、相繼演說、詞長不錄、至十時三十分宣告散會、

⊙染業工會委員會議

上海市綢綾染業職工會、於前晚七時開執行委員聯合會議、到者委員汪錫庭・胡龍卿・沈雲錦・薛竹泉・等二十餘人、胡龍卿爲主席、開會如儀、首由各委員報告、(一)徐慶林報告德泰恭號正大二廠案、業已去函、限三日來會了結、(二)楊本炎報告合作染廠、於初五日停工、分派酒資、核與工運、尙無不合、且廠方未入協會、他廠未可效尤、(四)譚伯癸報告改良待遇條件、已由農工商局函催勞資調節會、限三星期內辦妥、討論議案、(一)初十日停染案、公決、報名來領者、通告即日來領、工商局吝辦法、(二)失業津貼結束案、公決、發款以一星期爲限、(三)姚爵康等來函、上月辦法、不得勾結資方、私自破壞、如有壓迫情形、呈訴農工商局、下節津貼、仍照中節辦法、公決、函復姚君等、本工會經濟未充、不能設立紹興醫院案、公決、各種會議函令各廠職工工友、遵命、並道歉、(四)碼頭升薪請求備款案、公決、移交代表大會討論、(五)人造絲問題案、公決、保留緩議、

⊙典押業職工條件解決

上海市典押業職工向資方提出條件、已近兩月、前由工統會救濟課召集雙方代表、開始磋商、到資方代表張潤禮・朱新泉・周贞波・滿國振・勞方代表倪寶生・柯志鵬・王崇芝・及救濟課廖梦良・指導員王禮賢等、在工統會緩議、雙方均稍示讓步、聞已完全解決云、

⊙唐家灣菜場抽籤紀

唐家灣菜場擺位、昨日下午二時、在南市前工巡捐局舊址、即財政局辦事處、當衆抽籤、由攤菜聯合會代表蔣文蓮方朝南二君率領全體攤戶、整隊前往、並有財政局特派李君爲監督、稽查稜程秀維持秩序、收捐員陳朱二君、辦理抽籤手續、秩序井然、先由菜場委員羅公正辦法、乃奉市政府核准、無庸變更、今規定老攤戶一百八十號、新攤戶一百二十號、分日抽完、竟起糾紛、今日先請老攤戶按法抽籤、繼由蔣方二君、對衆解釋、各攤戶始肯按法抽籤、結果甚爲圓滿、並定於今日再抽、至五時許始各分散云、

⊙稅會團體代表今日開會

上海法租界納稅華人會舉行商業及同鄉團體代表選舉、投票已於昨日截止、聞昨日各代表之親自到會投票及由郵遞投選舉者甚多、均經投入票匭中、該會現定今日(二日)下午二時開票、分別選出商業團體代表二十七人、同鄉團體代表二十七人、選出後當即備函通告各當選者、連同以前市民公選之代表二十七人合成八十一代表之數、即由八十一人中、再行選該會正式執行委員二十七人云、

⊙法租界納稅華人會調查選民

上海法租界納稅華人會、於昨日下午十時開理事特別會議、議案如下、(一)調查處報告調查選民進行辦法、及應需經費、公決向程理事長支取、(二)三分之二之理事應由各商業團體選出之、公決、由本會即日函請各商聯會、調查資格推出、(三)對於交涉法公董局參加華董案、本會除已將全體理事資格抄送當局、迄未得回音、應再催促、此外討論關於市政問題、應俟正式理事會成立、再行提出、議畢散會、

⊙特別市黨部消息

▲宣傳部 該部昨日發出傳字第十號通告云、查本部現存中央半月刊第三期及徐州會議・與國民革命英俄絕交問題、(以上兩書係中宣駐滬辦事處編製)等三書甚多、茲擬悉數散發所屬黨部、藉供參考、每處以每種五册爲限、希即派員持函來部領取可也、特此通告、又四區一分部、昨日舉行改選後第一次黨員大會、該部特派袁業裕出席指導、

▲青年部 昨日下午二時、上海特別市學聯會開一二二慘案後援會、該部派韓立德・劉仙舟・前往出席、又二時半拒毒會、開黨員大會、亦由韓立德前往指導云、

▲工農部 昨日南洋烟草公司職工會二分會、派周復農出席、花粉業職工會、派沈傳珍指導、祥生絲電職工會、派周復農出導、浦西怡和碼頭工會二分會、派鄒炳銘導、浦山碼頭工會、派褚君玉指導、英美烟廠職工會、派吳家澤指導、金銀業工會一分會、派沈傳珍出席云、

▲商人部 該部派往寧波之張鵬幹事、昨已由甬返滬、報告國貨運動會、頗受甯波各界歡迎、當開會期滿之日、(十一月三十日)各界紛紛請求繼續一星期、而與會各工廠、咸以携帶到甬之大批貨物、咸告售去、雖繼續由滬起運之貨、亦殊態供不應求、至多僅可展期兩日、故將於今日(二日)閉幕、明日一致返滬云、

▲組織部 公佈(續)(五)借公營私控告人、所稱借公營私、係指遊藝會帳目、查遊藝會帳目、早經市組織部審查公布在案、分部補繳洋三元五角、係因欠洋五元、還過一元五角、致留出票面額三元五角、項學儒同欲舞弊、當無委此票面額、而不取之理、且該項帳目、係由該區黨部特別委員會負責、超出票面額三元五角、謂特別委員會令辦事疏忽則可、謂項學儒借公營私、殊屬不能成立、(二)控告宣傳部長之控告、計有下列重要數點(一)處報工作、(二)行爲投機、(三)玩忽黨務、(一)處報工作、係指該部長在三民主義的國民革命、宣傳運動週時、并未列席、突在報上發表鄉間演講而言、據該區指導員報稱、該部長在宣傳運動週中、未能到會停頓、且赴鄉間演講等情、亦係實事、則所控處報工作一節、當懸頓該校分部(大夏大學十五分部)確未十分盡力、惟部務則未離成立、惟該部長在此熱烈的宣傳運動週中、未能切實努力之工作、亦不能不認爲應該責任、(二)行爲投機、控告人所稱行爲投機、係指該部長僕僕奔杭、謀爲升官發財、查該部長是否有升官發財之意思、是否有僕僕奔杭之行動、控告人未能確鑿之證明、則所控自屬不能成立、(三)玩忽黨務、控告人所稱該部長之不依時召集宣傳委員會議而言、據該區指導員報稱、宣傳部議席定每兩週開會一次、關於第二次會議議決、非必要時、得暇明擊行、總計凡四次、則控告人所稱僅召集二次、殊非事實、所控自屬不能成立、(三)控告商民部部長嚴子光之控告、計分三點、(一)藉黨營私、(二)叛離規避、(三)荒無工作、(一)藉黨營私、控告人所稱藉黨營私、係指以共產反動名義、壓迫先施工友與、查該部長對於檢舉CP之是否屬實、以及一部份工人致衆之是否受CP主使、雙方皆不能爲事實之證明、惟檢舉CP事關黨國、要不能卽認爲藉黨營私、(二)叛離規避、控告人所稱叛離規避、係指該部長於孫逆渡江時、不出席第三次全區黨代表會事、據該區指導員報稱、該部長不出席原因、係奉公司命令、且事先曾向執委會請假、自不能認爲叛離規避、(三)荒無工作、控告人所稱該部長爲先施公司職員、既係因故向執委會請假、自不能認爲有意荒無工作、控告人對於荒無工作一項、未曾列舉實事、據該區指導員報稱、該部長熱心工作、然於商民運動、則無成績可言、則控告人所稱自不能謂爲無據、

▲尙有本埠新聞轉入後頁

隆冬時節，風剪霜刀，內體當之，肌膚欲裂，試搽雙妹老牌雪花膏，不獨能使枯拆之皮膚寬潤，且能令其光華耀目，可比秋月春波，柔嫩憐人，無異雨荷風柳，誠脩飾中之珍品，謂予不信，試而后知。

雙妹老牌雪花膏

價目
大號每瓶四角四分
二號每瓶二角八分
三號每瓶一角七分
四號每瓶一角一分

本行暢銷卅餘年名馳中外各省均設枝行各埠廣洋貨店均有發售

廣生行有限公司啟

本埠新聞二

◉海總部特別黨部會議

海軍總司令部特別黨部籌備委員會、自經中央特別委員加委後、各籌備員均積極進行、以謀早日成立、故於昨日特召集特別會議、討論進行方針、到會委員、計十餘人、由葉養民同志主席、首由主席恭讀總理遺囑、宣布召集特別會議理由、並報告代表赴寧接洽情形、卽開始討論、經議決、(一)本委員會組織條例、既經修改通過、應卽日實行、並呈報中央備案、通令各籌備處查照、(二)電呈中央組織部、加派籌備委員四人、藉數分配工作、全體通過、後卽搖鈴散會、

◉公安局三區特別黨部第十分部成立

浦東公安局第三區特別區黨部第十分部業已組織就緒、計分五小組、約共黨員一百五十餘人、於昨日午後一時、開成立大會、市公安局區黨部特派委員楊某蒞場指導、推鄭友尚主席、開會如儀、次報告開會宗旨、及組織經過情形、次推舉執行委員鄭友尚・張鎰田・范忠良・候補委員李廣和・王洛章・次上級黨部致訓詞、末呼口號而散、

◉戈登路長豐麵粉廠昨晚火警

昨晚七時、戈登路宜興路大油廠地方長豐麵粉廠、忽然起火、一時火勢甚猛、不及施救、故老廠完全焚燬、該廠係滬紳孫姓所辦、成立已十五年、資本甚爲雄厚、而新廠亦與老廠毘連、近因營業清淡、新廠並未開工、昨晚火勢太猛、西北風忽起、是以新廠亦付之一炬、因廠內存有麵粉木箱甚多、容易引燃、雖經各路救火會及中央救火會前往施救、但至十二時後、火勢仍未息滅、聞此次該廠損失頗鉅云

◉地方法院裁調三推事

上海地方法院院長楊肇熉、因法院係前審檢兩廳併組、故員吏警役、均有餘額之患、曾裁去大批無任命職員及公役等二十餘人、惟有任命之官員、亦患其多、對於經費上頗感困難、所以特赴蘇晉謁高院長商議辦法、業經高院呈明法部、將民事簡易庭推事胡亮・范耆生・汪鳴豫・三員裁調、業已令知各該員查照、昨日已遵命卸職、惟楊院長又以錄事等人數頗多、貿然裁去、則無分涇渭、深恐滄海遺珠、故昨日亦假第一法庭考試、以期甄別優劣而定去就云、

◉吳倉老昨日大殮

金石書畫大家吳倉碩逝世詳情、業誌前報、昨日(一日)下午申刻大殮、國內外藝術界及朋舊親罹、詣靈前弔唁者、車輛塡門、如朱古微・諸貞長・王一亭・商笙伯・曾農髯・周夢坡・沈琪泉・鮑南屏・許玉農・顏純生・錢銘伯・徐積餘・馮君木・姚虞琴・李平書・陳藹士・莫伯衡・步林屋・袁克文・褚禮堂・趙叔孺・劉山農・胡鄭卿・吳待秋・丁輔之・高欣木・青山農・曾道人・何籛市・于右任・王續青・沈研傳等、及日人白石六三郎・吉井民三郎・柴田六次・太倉男爵代表雲鵠與大郎・駐滬日本商會長米里紋吉等、不下千餘人、同時日本大阪高島屋、亦電王芭孫君代弔、先生之門人中、如王啟之・趙雲壑・諸聞韻・吳松齡・汪克鈞等、均縞衣誌弔、尤可記者、距先生卒前一月、名劇家荀慧生、適由京來滬、拜先生門下學畫、當時亦衣白致奠、且淚下闌干云、附錄大倉男爵致吳宅唁電云、頃接吳倉碩先生仙游悲報、不勝痛惜、請以深甚哀悼之意、轉致吳君遺族爲禱、

◉西報紀巡捕檢查行人被槍傷

上海泰晤士報云、據捕房消息、昨夜(三十日)十時許、特別巡捕伊萬諾夫偕福古森行經天潼路、見華人兩名逃入某里、因其形跡可疑、喝令停步、正擬上前搜查、詎一人遽出手槍、向伊萬諾夫開放、伊捕立時倒地、但猶還放兩槍、福捕亦開六槍、均未中、乃雇黃包車載伊捕往公濟醫院、一面奔往附近警亭報告捕房、而其時虹口捕房亦接天后宮橋旁之四特別巡捕報告、會同搜查兩華人、一人突出槍向巡捕開放兩槍而逸、數步後其人又返身開放兩槍、巡捕雖開槍還擊、而兩人已逸入某里、卒被免脫、現料伊福兩捕所遇之華人、大約卽此兩人、當時伊福兩捕俱穿便服、但攜帶槍械、伊捕之傷、彈自前胸擊入、穿背部而出、當夜卽經醫生施用手術、據報可望無性命之憂、聞昨日深夜捕房曾緝獲一人、謂與此案有關、現正由虹口捕房偵查中、

◉匪徒槍擊偵探受傷

前晚九時餘、閘北金陵路、有發生匪徒槍擊偵探、連開十餘槍、身中五六彈、幸而未中要害、得未斃命一事、查該探名王者蘇、爲六區警署試用偵探、前數日王有近鄰章足齊之妻李氏、因事被王拘入局中、蓄恨之刺骨、至前日(三十日)下午五時許、另有匪徒顧泰松王三兩人、被王偵得秘密、又將王三拘入除中、至當晚九時餘、王帶同探夥蔡樓、及鄰人劉廣清等三人、由局回家、行至金陵路寶四區總署後面、見有三人迎面而來、倏時間卽聞槍聲一響、劉廣清應聲而倒、王蔡聞聲驚逃、匪等視認劉爲已死、分追王蔡、二匪追蔡入明德里內、發槍一響未中、又二匪追擊王探、足部先中一槍倒地、匪追蹤而至、向王連開十餘槍、身中五六彈、幸皆未傷要害、及閘警聞聲而至、匪已逃逸無蹤、遂設法將一干人、送至四區公安局、其時王探神志尚清、供出兇手一爲章足齊、一爲顧泰松、尚有一人、則不認識等語、區長命卽車送寶隆醫院醫治、據聞尚無性命之憂、又有首先應聲倒地之劉廣清、則係彈傷臀部、命自赴醫院醫治、候緝兇手到案再核、

◉兩捕口角遽爾開槍

▲一捕受傷甚重…開槍者已逃

靜安寺捕房一千四百六十二號華捕與某號華捕派在愚園路站崗、至午間十二時、應當落班、因接班之某號華捕來時稍遲、遂與口角、一千四百六十二號華捕隨取所佩手槍、連開兩響、彈傷某號華捕腰間、該華捕見已肇禍、卽携械而逃、事後該管捕房派探前往將傷捕送往醫院醫治、惟傷勢甚重、恐有生命之虞、

◉婦人午夜夢回一彈入腹

常熟婦人染五寶、雙十年華、日前由籍偕萬婦老二來滬、與住雲南路之私娼同游、前晚、老四與發滯王阿寶・榮生・等、在大中樓菜館晚膳、染五寶・老二・被邀同席、餐畢出外、途遇榮生之友姚巧生、途又至湖北路迎春坊選台旅館開四十八號房間、暢敘之下、五寶詢知姚亦常熟人、現在黃金榮處爲保鏢、因鄉誼而生歡、由歡而愛、卽雙雙同往雲南路一百十四號門牌香篆旅館二十七號房間住宿、而榮生亦挾老二同赴香賓、旋以故復出、另覓合歡之所、直至昨晨一句餘鐘、榮生又至姚處、姚聞叩門聲、詢以因何黃夜前來、榮生云、老二不好、乘我熟睡私逃、今何時乎、姚卽於枕畔取時表審視、答以一句餘鐘矣、榮生當姚而迎入、而取表之際、竊見枕底置有手槍一支、因詢問用法、姚取槍試演、頃忘槍內尚有子彈、訇然一聲、槍珠射入五寶腹中、時五寶猶臥於被窩之內也、榮生見已肇禍、反身而遁、姚亦欲逃、而該旅館十一號茶役羅阿友已聞聲而至、卽將其室門關閉、報告老閘捕房、派包探邵景範與西探馳往將姚及手槍一支・子彈十五粒・彈殼三只、帶回捕房收押、五寶氏送往仁濟醫院療治、恐有生命之虞云、

◉大司務口鼻流血身死候剖再核

漢口路十四號祥興洋行大司務金子林、於上月二十九號夜間、往該洋行六樓寢室內、翌晨七時、出店趙阿毛喚金有事、推開室門、見金僵臥床上、口鼻流血、呼之不應、而樓板上則有一不相識之男子酣睡、趙卽報告行主印人密勒、轉報總巡捕房、派探將金車送醫院療治無效而死、屍送虹口斐倫路驗屍所、一面由探查明臥於樓板上者名裘書根、係該行二老夫丹陽人李志昌之友、以涉及嫌疑、將李裘一併拘押、昨晨十一時、粟請臨時法院、委派葛推事蒞所、檢驗一過、由中西探報告前情、據李志昌供、裘係我友因欠其債六元、裘來索、以無欵歸償、留住行內、金子林如何致死、實不知情、裘供由李命伊臥於該室、金死伊不知情、屍父金同生供、其子服務該行已有年餘、今遭慘死、請求嚴究、葛推事以金子林致死原因不明、候飭西醫剖驗後、交屍父埋葬、嫌疑人裘書根・李志昌・暫行扣押候核、

◉汽車撞傷楊二身死之相驗

前晨十一時半、有西人喬其、駕駛六千六百廿號汽車、行經百老匯路、由東向西、其時適有江北人楊二、自南朝北穿過馬路、致被該車撞碾傷、由捕查見、將汽車號碼抄下、並將楊車送醫院醫治無效、旋卽身死、由院通知匯山捕房、飭探往將屍體舁入斐倫路驗屍所、昨晨十一時、粟請臨時法院、委派葛推事蒞所、驗明屍體、升座公位、卽據死者之甥母胡陶氏投稱、死者在滬、並無近親、今被撞死、要求撫恤金一百元、以代買棺衣殮葬云云、并據西人喬其投訴當時死者因穿過馬路、致不能避讓、將其撞倒、現旣因傷身死、願給撫恤金一百元、葛君得供、諭曰、驗明楊二委係被汽車撞傷身死、着其甥母胡陶氏具結領埋、並由開車人給撫恤金一百元、

◉工部局公報摘錄

公論報與工部局之涉訟領事法庭、對於公論報控工部一案、已於十一月二十四日判決、茲將領事法庭判決書、錄原告請求諭禁被告停供電力、並追求爲該項停供所受之損失、原被兩造、已呈關於停供電力事實之同意詞文故本法庭所應決定之唯一問題、乃被告之所爲是否在權限之內而有當者、工部局之權力、等於一種志願團體、由各國人民組織、以期共同享受中外條約上所給與之某種特權、其中一項、卽爲管理上海通商口岸之一部分、而欲實行此項管理、工部局遂有遵照納稅外人所定稅率、徵收各種捐稅之權、並以收入所得供給各種公共用品如電氣之類、因其團體組合、係屬志願的、正與各人之住居租界相同、並無公共法律可以適用於團體中之各個人、故非行使其自保之權、使一般享受利益者、承認有遵守各種合理之章程之義務、則將無以維持其團體之存在、今原告則欲繼續享用被告所供給之電力、而不承認遵章納捐之義務、本法庭之權限、旣來自地產章程第二十七條、故不能不承認地產章程第九條卽現定捐額之一條爲合理、原告以爲被告無停供電力之權、因此不能成立、惟被告之行使此權、是否適當、尚須加以考慮、被告給與原告之通知、僅以停供印報機之電力爲限、而實際則將電燈電扇用之電氣一並停止供給、按行使自保之權、須絕對以最低限度之需要爲限、而停供健康與安穩所必需之公用品、易使社會受其影響、故被告並將電燈電扇用之電氣停止供給、實以超過最低限度之需要、其舉動未免不當、故判決如下、(一)原告請求永遠諭禁被告停供電力、不准、在本案未決以前之臨時禁諭、卽行撤消、(二)應繳之工部局捐一百三十九兩二錢卽在原告存銀中照數付與被告、(三)原告存銀除扣付、甲・工部局捐一百三十九兩二錢、及乙・原告應担負之堂費外、卽行發還、(四)被告因停止供給原告電燈電扇用之電氣、故判令被告賠償原告洋一元、作爲名義之損失費、(五)兩造各担任堂費之半數、計洋五十元、美總領事克銀漢・瑞威總領事與爾・英總領事巴爾登、領事法庭書記官惠德馬、

▲拒絕裝置廣告燈　本局副總辦覆柯柏函云、敬啟者、茲接十一月二日來函詳悉一切、查該題經詳細討論後、以車務警告與廣告事務、互相混合、對於管理熱鬧市區之車務上、不能有助、故敝局對於裝置廣告燈作爲車務指揮記號之用之辦法、不能照准、且以該項之燈、用作廣告之用、必使行路之華人遲迴、致礙交通、並敝局亦不願允准以公共事業公司所有之桿柱、充作該項用途、此覆柯柏君鑒　工部局副總辦麥基啟、十一月二十三日、

◉工部局將實行新定貨物條例

總商會昨復典質業公所函云、逕復者、公共租界工部局新定條例、貨物五元以上、須附陳本季捐票一事、經貴所認爲窒礙多端、函由敝會於上月二十三日轉函工部局、請其勿予實行去後、茲於本月一日、接該局復稱、關於當典執照施行新加條例一事、接准二十三日大函、敬已閱悉、此事現正由敝局妥予考慮、隨後再當具函奉復也、至於台示最後一節所提之問題、則敝局第三六五四號通告中、業已聲明、此項新條例、准於明年一月一日施行、除將該通告抄附外、相應奉函上復、卽希察照等因前來、用將該項通告照譯、一併奉送、卽請查照是荷、此致典質業公所、

◉法租界水電公司昨裝新機

上海泰晤士報云、法租界水電公司新添四千八百匹馬力之狄賽爾發動機一座、昨日下午舉行開機禮、各界到者甚衆、此機在該廠已爲狄賽爾式之第六座、下午三時半開機後、公司經理賴發格適在滬上、卽歡迎來賓、述公司發展情形、稱一九二〇年決意將發電一五〇〇啓羅瓦脫之水汀發動機改裝狄賽爾新機時、誠不料今日能有發電一萬二千啓羅瓦脫之發電機、爲世界發大採用狄賽爾動力之廠、且不久卽可擴至一萬六千啓羅瓦脫、當昔日之二倍、足徵法租界近年進步之猛速、嗣經法總領事答辭後、卽歡飲香檳而散、

◉司令部槍決匪犯佈告

淞滬衛戍司令部昨發貼法字第十三號佈告云、爲佈告事、案據上海特別市公安局呈解匪犯王少五子搶劫一案、迭經本部提案質訊、經事主高永康指證確鑿、並據當場捕獲該犯之巡警劉振東・溫寶山・潘明寶・陳長林・證明無疑、是王小五子業將持槍搶劫之所爲、應依懲治盜匪條例第一條第十三款之規定、處以極刑、以昭炯戒、業於本日驗明該犯正身、提交上海特別市公安局綁赴刑場、執行槍決、除飭緝在逃夥犯、務獲究辦外、合行佈告週知、此佈、計開槍決盜匪王小五子一名、年二十七歲、阜寧人、民國十六年十二月一日、司令官白崇禧、

◉商民協會召集籌備會議

上海特別市商民協會因各項重要問題、亟待討論解決、特定於今日下午召集籌備會議、該會秘書處昨日發通告云、逕啟者、敝會籌備員會議、以到會人數寥寥、未克開議、茲因紛紛宣告成立、待決案件甚多、特定於十二月二日(星期五)下午一時續開第十六次籌備會議、屆時務希台端撥冗蒞臨、是所至盼、

◉拒毒會積極推行拒毒教育

▲定期開拒毒演講優勝慶祝會

中華國民拒毒會、以拒毒教育、爲拒毒運動中切要工作、積極進行、不遺餘力、茲錄其進行消息如下、

▲黃幹事昨在亞東演講　本埠南市外灘薛家浜亞東中學、於昨日舉行周會、敦請中華國民拒毒會幹事黃嘉惠演講、下午三時開會、到全校同學數百人、首由主席張蔭孫報告、次請黃君演講「拒毒運動中之學生地位」、略謂、今日之拒毒運動、已入迫切時期、全體民衆、均應努力奮鬥、學生爲將來中國之主人翁、所處地位、極爲重要、所負責任、更爲重大云云、洋洋數千言、聽者非常動容、

▲慶祝演講優勝之籌備　中華國民拒毒會、於昨日午後二時三十分、召集拒毒演講比賽優勝慶祝會籌備會、到大夏大學・東吳二中・民智公學・等學校代表及籌備委員符驗祥等、主席朱哲夫、開會如儀、議決各案如下、(一)大會名稱、拒毒演講比賽慶祝會、(二)日期、十二月十七日下午二時、(三)地點、假座四川路青年會、(四)敦請丁淑靜女士主席、(五)敦請劉湛恩博士授獎、(六)敦請蔡孑民・胡適之・兩博士演說、(七)請大中小各組得獎第一名演講、(八)演講比賽優勝各學校最少應有游藝節目一種、由拒毒會函知籌備、(九)請洽然接洽唐女士唱崑曲、請桑世霖接洽鋼琴獨奏及梵啞鈴、請吳維持秩序、(十)由拒毒會函請廣益公學童子軍接洽民新影片公司電影、(十一)函請市黨部青年部・市教育局・縣教育局・學聯會・轉知各學校同學出席、議畢散會、

◉青年會浦東新村一週紀念

本埠青年會浦東服務所、曾於上年瀾泥渡地方、舉辦職工新村、改良勞工生活、規模雖小、成績甚佳、本月三日、爲一週紀念之期、定於是日午後二時、在新村舉行週年紀念大會、聞已發出大批請柬、邀請會員及各界人士均往參觀、來回渡浦、備有汽輪接送、西北軍代表張之江、亦允列席云、

◉滬甯車務工會商定張貼標語處

滬甯鐵路車務工會、自向鐵路當局提出總要求後、爲欲促當局早日圓滿解決起見、特在各地張貼標語、以表示全體願望、不料事爲該路洋總管所反對、强行取締、該會以此事於會務前途極關重要、聞已推代表請示局長李虞身立行制止、藉免發生糾葛、業經李局長調解、爲保持車站觀瞻起見、特由該路特別黨部區分部與局長商治、規定車站四週、爲張貼標語處、餘則一概暫行停貼云、

◉郵工絲竹部成績佳良

本埠郵務工會絲竹部、自信差會員高振英・楊幸濟等發起組織以來、進行不遺餘力、曾經數次出席、表演於各處游藝會、頗遜各界贊許、數爲催見、聞該會絲竹部之有佳良成績、皆由於指導員蔡金台君熱心教授、而會員等勤於習練所致云、

◉電業訂約同益會挽留正理事長

上海電業訂約同益會、係全滬電業經理關於電池分配利益而合組者、成立以來、會務極形發達、成績亦甚美滿、最近該會第一任正副理事長王榮昌・袁永定二君期滿、續選第二任正副新理事長、計到舊理事七人、公舉陳月夫・蔣顯生二君檢票、開票結果、計爲司經理陳月夫君六票、當選副理事長、法商經理沈季材君連任經濟理事、通康經理袁永定君加選常務理事長、其餘匯通經理王榮昌・東方經理趙湘林・協興經理朱明道・三君均選爲常務理事、以上數名、業已通函催請就職、昨接正理事長孫君來函、謂因事務紛繁不及兼顧、欲向該會提出辭職等語、當由各理事討論之下、咸以孫君年高德盛、材大心細、日後借重之處必多、故其辭職未便承認、已正式去函挽留、令其早日就職、會務賴以進行、

◉中央公司發展營業之一斑

漢口自唐生智下野後、市面已復原狀、南來航行亦通、故滬地巨商往該埠營業者、亦見增加、中央影戲公司向以提倡國產電影發展影戲院事業爲營業、故特在該埠法租界福煦路九重戲院原地、創設中央大戲院、現在鳩工修理、大加刷新、專以選映中外上等佳片、定陽曆明正開幕、昨日該公司又特派協理鮑咸昌君恩派亞戲院經理唐翁祈君、赴漢籌備開幕事宜、聞唐君將任漢口分院之經理云、

◉民國以來關稅紀實首卷出版

「民國以來關稅紀實」一書、係海關總署所著、內容詳述民國以來徵收關稅之歷史、亦爲總稅務司辦理內外債務維持國信之實蹟、凡各界欲研究關稅內容者、得此一書、自可瞭然、該書共有四卷、其首卷業已出版、昨承惠贈一册、特書誌謝、并爲介紹、

◉民衆牌香烟之暢銷

南洋兄弟烟草公司、爲答國人愛護國貨之熱心起見、特製價廉物美之香烟一種、定名曰民衆牌、每包祇售銅元十枚、而其品質則較售價一二角者爲尤美、緣是出世以來、銷場日旺、幾可與號稱香烟大王之大聯珠並駕齊驅云、

◉電影畫報三日刊今日恢復

嚴祥雲主編之電影畫報三日刊、今日已由五十一期繼續出版、內容新穎翔實、尤以黎明暉女士畫一幅爲名貴、聞該報廣告、由二一廣告公司承包、訂立不得中途停版、故信用異常可靠、茲爲優待定戶起見、凡預定全年、(外埠大洋五元、本埠四元四角)加送一年、以一個月爲限、限滿不送、並歡迎外埠及各校代售、該報樣條、附郵五分卽寄、通訊處四川路一六八號洋房、定報處編輯部設北京路富潤里七二二號、

◉紐約銀行電詢水果業行號

上海總商會昨接紐約銀行電云、逕啟者、茲擬奉請貴會將商號或個人經營向美國進口鮮果植物及牛乳出品者、開列名單、從詳見示、無任銘感、先此致謝、順頌台綏、紐約銀行遞行啟、

◉總商會彙報各業調查員

總商會準南農工商局來函、逕啟者、敝局前對於各業推舉工商業調查委員一事、昨已將北市米行公會推舉葉惠鈞爲調查委員、並經報在案、茲又據醬業公所米業公會來函推舉魏壽甫爲該業調查委員、絹綢染業公所來函推舉潘家駒爲該業調查委員前來、相應檢同木業所附魏壽甫履歷一紙、備函送達、卽請查照辦理爲荷、此致上海特別市農工商局、

◉台灣銀行通知更調經理

台灣銀行昨函上海總商會、通知滬經理已更調、文曰、敝行滬行經理野那義泰君、業已被舉爲董事、副經理那卡傑馬君調任新嘉坡支行、二君皆不再代表滬行簽字、茲已委任野馬廉他君爲經理、大野泰君爲副經理、繼續任事、業已就職云云、

◉韋德勒案昨又續審

文匯報云、瑞僑韋德勒一案、今(一日)晨復由瑞領事法庭開審、許理律師先請官證被告在美按署之供辭、問官謂、美署供辭在本案不生影響、因被告曾於星期二供明美按署之供證爲援助克勞萊起見、並非實語之故、旣而辯論久之、許理甚至欲退出此案、蓋其所以欲實證美署供辭者、因欲表明被告曾供認前與楊姓發訂合同時確係在場故、但問官則稱、被告旣聲明在美署口供非確語、本署自不能據以爲證、且被告已在本署供稱簽字時渠並不在場、僅於事後簽證之、倘復何求、嗣乃傳楊森秘書長童錫祥作證、童稱渠由俄人介紹見被告、欲購子彈、約七・九徑二百萬顆、其次被告出示避彈甲、渠告以但欲購子彈、無意於鋼甲、旣而因被告所示子彈貨身不佳、遂未再接洽、嗣晤楊森德、始悉被告曾被楊森拘禁、此後又傳證證作證、乃宣告退庭續審、

◉商聯會條陳防盜辦法

上海各路商界總聯合會、昨接虹口六路商聯會來函云、逕啟者、近來租界盜匪綁票、日有所聞、至於敝會區域內、亦屢出盜案、前經報告捕房及工部局查究、未得破獲、無善後辦法、而報端所載、依然有乘汽車綁人、强頑勒索、持械威嚇商民强搶路掠、設或有觸盜匪之怒、性命立喪、使商民驚恐萬狀、枕席難安、擾害社會、於此爲甚、若非根本解決弭盜無形、安能使商民將立足於租界哉、爲此敝會於開會議時、討論保衞治安辦法有三、(甲)查盜匪多數蹤跡於旅館、分贓發難、常始於此、故宜限制旅館宿留旅客、以正當商人爲限、能具保者爲最妥、設或來自遠方者、則須檢查行李、如無行李者拒之、并於子夜後不得再留住客、以資杜絕盜源、(乙)凡爲盜者　多數爲居住在租界之游手閒民、故請弭之法、宜照會房東、凡欲租住房屋者、須有店舖具保、轉租者亦如之、(丙)汽車亦爲盜賊利器之一、故凡出租汽車者、亦宜相當取締、俾免落匪手、張大其患、是請高明、倘荷採擇必要、望祈將此數項辦法提出工部局警務處交涉、剋日照行、庶防盜匪而利商民、社會幸甚、

◉刼案併誌

▲東棋盤街　昨晚七時三刻許、東棋盤街六百三十五號門牌、突來盜匪四人、均執手槍、刼去鈔洋四百餘元而逸、

▲楊樹浦路　楊樹浦路七百八十二號某店、於前晚六時四十分被二盜擱入、刦去值洋三十二元之衣服

▲倍開爾路　倍開爾路四十一號某日人家、於前晨九時一刻、被四盜闖入後門、均出手槍、嚇禁聲張、後將值洋四百二十元之財物刦取逃逸、

▲保定路　保定路五零一號某姓家、於前晨八時三刻、被三盜侵入、搶去衣服金飾、約值洋三十元

▲東漢壁禮路　東漢壁禮路九零二號成衣莊、於前晚七時四十五分、忽來二盜、當被搶去衣服、約值洋六十元、

▲福建路　愛而近路一九一號某甲、於前晚九時、行經福建路某弄、被二盜攔刦、當被搶去皮襖一只、內儲洋三十四元、

▲呂班路　法新租界呂班路崇德里第七號門牌醫生羅淡園家、於前晚七時餘、突來盜匪四人、以問信爲由、敲門進內、各出手槍、嚇禁聲張、當被搶去現洋二百元及衣服等物、共值四百餘元、攜贓而逃、後由事主開單報告捕房請緝、

▲華盛路　前晚八時許、華盛路恒足里口張長盛藥店、突來一婦、以買藥爲由、隨來盜匪四人、各執手槍、喝止聲張、上樓搜刦、計失鈔票現洋二百數十元、臨行開槍一響示威、向西北方逃逸、事後由該店主開單報告四區、請求緝緝、

◉吳鑑光被綁案犯改期續訊

賭子吳鑑光被綁、經捕房救去、拘獲綁匪㕚清海・孫一鳴・馮阿狗・俞子文・陳雲發・陳雲錫・徐爲林・及女子朱愛卿・等、解由臨時法院押候訊究、已誌本報、昨日下午、該案開庭、由西探長李脫報告、上次吳鑑光供被架後、解往吳淞西砲臺附近之五層樓洋房禁閉等語、茲查明並非西砲台、實係海格路五百四十三號之四層樓洋房、該屋爲粵人莫根生產業、莫氏現在香港云云、隨將各被告在捕房內所供之口供呈案、繼由吳鑑光陳述被綁經過情形、與前報所記略同、又由證人汪榮全到庭、爲紙燬生意、其肆設於吳鑑光之隔壁、吳於十一日之夜被綁、直至二十三、始接綁匪來信、囑往太倉西門外接洽、吳家派我代表、乘汽車往太倉、由匪黨吳姓偕赴太倉城內鴻運樓旅館七號房間、見胡姓張姓等三人、彼等言因軍餉缺乏、着助四十萬、俟軍隊開拔後歸還、我卽告以吳家貧困、你們如不相信、請往調查、如果有錢、我願爲質將吳鑑光釋、俾將款來贖等語、彼等答我須聽司令部之命、談判結果、翌晨回滬、二十五日又接匪來信、約在梵王渡鐵路橋畔相談、我於上午九時前往、候至日暮、無人接洽、祇得回店、此後遂無所聞云、各被告祇俞子文延律師辯護、餘則由法院指定梁伯華等兩律師爲辯護人、據俞清海供、我係被在逃之阿榮誘往海格路、與吳鑑光共同禁閉、我並未向吳勒索、孫一鳴供、我亦被阿榮誘往海格路匯內、着爲看守烟土、並不知其爲綁票、阿榮逃出、但又來多人、內有名阿根者、係我熟識、因問彼烟土安在、答非烟土、係一個人、遂將我亦禁閉於室中、該室在四層樓上、彼等復將扶梯卸去、無法逃出、係與吳同來、手槍一支、由阿根給我、約聯八日、阿根與我及嘉並另一人押同吳鑑光乘汽車由海格路遷至開納路十五號等語、梁推事訊至此、諭各被告分別還押、改期續訊、

肝胃氣痛丸　當時止痛　一瓶斷根

此丸藥性溫和男婦咸宜專治九種心肝胃氣痛新老各症雖多年老病百藥無效者保於半分鐘內止痛並治肚腹痞塊反胃嘔酸噯氣腹痛等症無不立刻見效如患以上各症曾服他藥迄未見效或醫治未能除根者勿再就誤每瓶一元(郵費二角)加一郵票通用來函請寄總發行所●上海寧波路●分銷處(南京)武定橋大油坊巷七號(分發行所)方浜橋西首同仁醫藥所啟電話北三四七八號

傷風咳嗽初起　可以一服卽愈　久咳痰喘氣急　均屬對症良藥

杏仁精

本公司選用道地杏仁化學提煉製成性和平靈效無比自民國四年獨家創製來冒名僞藥甚多害人不少務請認明本公司地址及神農商標庶不致悞杏仁精大瓶一元四角每打十四元中瓶七角每打七元小瓶四角每打四元外埠函購郵票十足代用仿單函索卽寄◉上海南京路盆湯弄口大生製藥公司發行

▲杏仁精▼功能潤肺止咳化痰定喘藥行銷各省及南洋羣島成效卓著近年

包愈　勞傷咳嗽　順氣化痰　吐血斷根

吐血一症皆由身體虛弱或受風寒而傷肺部甚至吐血盈盆咳嗽成癆性命攸關本藥製此丸專治一切吐血症以愈咳嗽無論老少雖十年二十年老病服之立刻見效咳嗽者一大盒包愈復發妙在潤肺止咳化痰有水火既濟之功應治吐血之症有神效四元小盒二元每料六盒洋十元大盒每料洋念元先試二元亦可惟假冒甚多購者認明原班回件咳嗽順氣化痰丸立服立止每瓶洋念角上海二馬路西鼎新里即對面京都同仁堂藥號

◉嚇詐黨送貨樣

▲信柬紙匣各一…匣內鋼質炸彈一

前日午後二時、有一男子年約三旬、身穿藍色嗶嘰長袍、元色洋緞馬褂、突至廣東路寶善街悅來南貨店訪經理龔芳來、其時龔不在店、由夥計吳文桂向之詢問、該男子隨取出信函一封、紙匣一只、置於該店之櫃台上、自稱渠乃南市致和店派來、匣內係貨樣、已與龔先生說過、吳啟視之、匣內有棉花包裹、疑或藏危險物、不遽動手、而該男子卽反身而去、吳命店夥追回、報告老閘捕房、派包探王德標與西探長康仇西探潘爾吞等馳往、將人連匣及信帶回捕房、細視匣內棉花所裹者、一鋼質龜形之炸彈也、拆閱其信、則言詞恫嚇、欲借洋欵一萬元、始知該男子係嚇詐黨、詰悉其名丁子山(又名金子山)、甯波人、捕頭以丁實犯國民政府新頒懲治盜匪條例第一條之罪、卽將丁收押、候提起公訴、

◉引翔鄉正式賽馬消息

▲購引翔鄉大香檳票者頗爲踴躍
聞上海跑馬總會亦有代售云

中國賽馬會第一次正式大賽、將於明日起舉行、共賽四天、第一天(三日)第六次之聖立治賽、第二天(四日)第七次之金冠賽、第三天(十日)第八次之本屆香檳賽、第四天(十一日)第七次之全國大香檳賽、均爲該會所最注重者、聖立治賽自然以「脫雷賈克」(Trade Mark)之資格最老、金冠賽之最有希望者爲「葛爾羅司」(Glenluce)與「反埃發拉」(Firefly)、「惠鐵大麥吐」(White Diamond II)及「葛倫糶特」(Grand Lad)亦不弱於第三者、全國大香檳賽之錦標、一時頗難預料、「葛倫卡塞」(Grand Castle)與「蘇州」(Soochow)亦非必勝者也、且爲時尚有一星期、容當於第二天賽後再下確斷、此次引翔鄉大香檳票、以第三天第八次之本屆香檳賽爲標準、近日購者頗爲踴躍、聞上海跑馬總會亦爲之代售云

◉助產女士請求更換名稱不准

上海產科醫生聯合會代表張英毅・俞芹芳・張傑人・吳志芳等、爲請求將助產女士名稱、改爲產科醫生、呈請衞生局核示一案、茲據衞生局批示、查產科專門醫生、須因正式合格之醫學專門學校或大學醫科畢業後、再專門研究產科若干年、得有證書、方得稱爲產科醫生、現在所有產科學校修業一年或二年畢業之速成產科、不過造成略知科學的接生而已、斷非專門產科醫生、又入醫學校者須中學畢業、現在產科學校入學程度、不過高小畢業、倘與護士相等、卽護士之學習年限、亦比科學的接生爲長、從未聞以護士混稱醫生、本局對於科學的接生、概稱爲助產女士、名詞甚爲適當、所請礙難照准、此批、

◉農工商局函請公安局查緝搶煤匪徒

上月二十一日、本市泰記等煤號、用船運煤、至橫浜橋九餘絲廠交貨、詎船歲近碼頭時、忽來匪徒、公然搶刼、當經閘北保衞團巡見、將匪徒人贓並獲、解送國部懲辦、特別市商民協會煤業會、前日特呈報農工商局察核、並請轉函市公安局、嚴予查緝、以維治安、農工商局以橫浜橋碼頭、地非偏僻、該匪徒等刼掠運煤已非一次、若長此以往、不加追緝、不足以儆效尤、而安商旅、昨特函請公安局、迅飭各區署、嚴行查緝、依法究辦、以戢盜風、並請嗣後對於各碼頭、隨時派警梭巡、以安商業云、

◉司令部軍法處審訊兩盜匪定罪

淞滬衛戍司令部軍法處審訊盜匪盧亞明梁波兩名、分別定罪、茲錄其處理呈文如下、爲簽請核示事、竊職奉審上海特別市公安局呈辦之盜犯盧亞明・梁波・兩名、迭經提庭研鞫、並經傳集被害人張錦聯及其妻子張蔡氏、張松發等對質、茲依兩造供詞及偵查結果、分別處理意見、簽擬如下、盧亞明、年三十歲、廣東人、向爲水汀工程師、現營電料業、本年舊歷六月間、曾爲張錦聯家裝置電燈、因相認識、旋以店中偷電被查、畏罰停業、遷住張家、有友何老槍老鄧(均在逃)等、時來此處、與張錦聯之妻媳、由熟悉而同打牌賭錢、稔知張家富有、遂起意搶劫、至九月二十三日下午七時、卽盧亞明搬離張家後之旬日、該在逃之何老槍老鄧等、果邀梁波及不知姓名之二人、持械前往張家、搶得銀錢衣飾等甚夥、當分給盧亞明贓洋五十元、盧亦自承受不諱、基上事實、該盧亞明事前同謀、事後分贓、殊屬罪有應得、爰擬依照陸軍刑律第二條援引第五十九條之規定、處以一等有期徒刑十年零二個月、梁波年三十七歲、廣東人、兒死家貧、開設燕子窠、在逃之何老槍老鄧等、每日輒來抽烟、舊歷九月二十三日、何鄧兩人在彼窠中商量搶劫張姓之事、爲彼所聞、恐被宣揚、邀同去、是晚七時、由何老槍率領前往、搶得衣飾銀錢甚夥、事後分贓、梁波因無手槍、分得三十元、迭訊不諱、基上事實、該梁波實犯本軍刑律第五十九條之罪、擬引同律第二條之規定、處以一等有期徒刑十三年、以上所擬、是否有當、理合簽請核示祇遵、至送案贓物、應令失主具結領回、合併聲明謹呈處長陳紹呈司令白如擬、十一月三十日、

◉查票員侮辱婦女

浦東上川交通公司查票員陳佩三、於昨日午後、由川沙三時半開往慶甯寺之汽車、行經曹家路站時、該員登車查票、適頭等車內坐乘搭客男女二人、女則衣着入時、該員故意糾纏、該女以無端受此侮辱、一時忿惱異常、立掌其頰、同時二等車中搭客甚衆、咸抱不平、風潮擴大、據婦人當衆詰責、查票員不應有意侮辱、後至慶甯寺該女並將其扭往六區三分署理論、經該分署巡長、竭力調解、始告平息云云、

◉二區烟酒局長易人

江蘇二區烟酒事務局長朱大經、奉到財政部訓令、另候調用後、卽趕飭召門、辦理結束、以備交代、新局長留榮、昨日率領隨從、於上午十時到局接任、當由朱前局長延入茶點後、卽導入禮堂、照一應印信案宗、當塲點交、並由新局長傳見各科員、訓話一番、將常辦事云、

◉原被均具舖保

張心雄延吳凱聲律師在臨時法院告訴南京路三友實業社經理沈九成前投工統會、誣控張弟保共產黨、致被捕監禁、於八月二十二號因病身死一案、昨晨、由葛推事開庭集訊、吳律師述明案情、卽據原告張心雄訴稱、常州人、商務印書館工廠服務、我弟定雄、向在常州第五中學肄業、係國民黨員、今春來滬工作、四月二十九號沈往工統會、誣控我弟保共產黨及私藏軍火等情、被工統會捕解第二十六軍司令部、判處四等有期徒刑二年又二月、曾經黨部抗議、證明我弟爲忠實同志、然已無效、惟所謂軍火子彈一百九十五粒及刺刀兩柄、係發現於三友毛巾廠、我弟被禁兩月後、患病保出、回籍療治無效、於八月二十二號身死云云、吳律師請求將被告交保、而被告亦延律師與之辯論、葛推事諭原被兩造、各具舖保、改期續訊、

◉指控挾資潛逃

李品玉昨延吳凱聲律師代表、投法公堂控稱、原告於光緒二十九年間、與被告王名揚王名高・兄弟兩人、在雲南地方合開店舖、資本甚巨、歷年盈餘、共有二百餘萬之譜、詎被告兄弟兩人竟敢挾資潛逃來申、共被侵吞七十餘萬之數、曾經原告在緬甸官廳起訴、有通緝公文、請求着被告交人銀並保出外等語、被告亦延律師代辯稱、原被雙方、曾在雲南官廳涉訟、判着原告償還被告一萬餘元、今有判決書可證、至於原告所有通緝公文一節、要知司法衙門、並非行政衙門、無須緝文之必要、此項通緝文、係屬僞造、請求扣留、現今被告在英租界金隆街開設店舖、頗爲殷實、求請准交尋常保出外候訊、經承審官諭令被告出外、於七天內尋交的保到案、改期再審、

◉淞路要塞司令請修吳淞馬路

在台灣與吳淞之間有石屑馬路一條、計長二里許、年來以失修之故、日就坍毀、磚塊遍地、坎坷不平、故車輛往來、異常顛波、滬地人士、以該路爲交通之要道、早有興修之議、徒以年來戰事頻仍、商業凋疲、經濟一層、一時頗難設法、遂致力不從心、遷延至今、茲悉吳淞要塞司令許杰、鑒於該路興修之不可或緩、爰於昨日致函上海特別市政府轉知工務局、早日勘修、以維路政、而便交通云、

◉假名勒索之拘究

上海縣政府、前日接得縣黨部來函、報告馬橋四十八圖圖董鈕解莪、有該圖鄉民蔣惠棣、假名勒索、請爲拘案、嚴行撤究等情、江縣長准函後、當派催徵吏下鄉將鈕拘獲到縣、發飭交縣公安局拘留所、候訊明核辦、

中國國民黨政綱

對內政策第六條　確定人民有集會結社言論出版居住信仰之完全自由

對內政策第四條　實行普通選舉廢除以資產爲標準之階級選舉

對內政策第七第八條　嚴定田賦地稅之法定額禁止一切額外徵收如釐金等類當一切廢絕之

對內政策第十二條　於法律上經濟上教育上社會上確認男女平等之原則助進女權之發展

對內政策第九條　清查戶口整理耕地調正糧食之產銷以謀民食之均足

中國國民黨上海特別市黨部宣傳部

⊙因名輟學之趣聞 沈瘦君

吾鄉某女校。有一學生。奚姓。名世葆。同學恒戲呼之曰「現世報」（按俗以出名罔爲笑人出醜之稱）蓋諧音也。奚生恚甚。訴諸師。師責諸生。皆云並不呼此。惟或因呼之太快。使然。師以同音無辦法。但令奚生改名。願改後而同學呼之如故。憤而歸。從此輟學。亦趣聞也。

⊙心靈學大意（上） 洪煒堂

世界物質科學的進步。到了今日。差不多可說是極點了。然則世界上並不是只有物質。除物質以外。可與物質對立的還有心靈。物質固然是眼睛可以看見。是有形有體的。而心靈則絕對眼不能見。手不能觸。鼻不能嗅。舌不能嘗。耳不能聞。無形無體的。如此則心靈的研究。已是入於絕對的哲學的範圍了。然心靈成爲有系統的研究。爲時未久。雖然在事實上相信是有奇跡可尋。不是子虛烏有。而於實際上至今還不能應用科學的手段來解明心靈的現象。所以目下的心靈研究。只能立其研究的範圍。尚未收完全討論的效果。而其學理的解釋。現在亦還沒有一定的認識機關。不過是假定的立腳點。就是世界的有名心靈學者據其研究的結果報告。除能令人發生無限的興趣外。至其學理的解釋。則常本其個人假定的地位去說明。所以東方的心靈研究。與西方的心靈研究。雖屬用同一的手段去探討。而其學理的解釋。結果是時常不能一致。

一九二五年九月二十六日。世界各國心靈學者會開「世界心靈大會」於法國巴黎。到會的代表一共有四十九國之多。獨我中國和日本沒有代表去出席。最爲可惜。第二次的「世界心靈大會」已經定於一九二八年在倫敦舉行。本埠中國心靈研究會會長余萍客先生去年特到日本和他們的心靈學者磋商。打算於下屆大會中日兩國的心靈學者聯袂去出席。可是因爲要加入該會應先繳納會費五百鎊。因此預算經濟上的力量。恐怕是做不到。就是東洋的心靈學界亦因此會費問題。尚在躊躇不能決定赴會。我們看以上的情形。就知道心靈學現在正在勃發。不久當能長足發展。將來替代物質文明的。恐怕就要算是心靈了。

心靈現象的研究。學。術是要分別的。如前天余先生他把心靈現象的作用。實驗出來。所以叫做心靈術。今本篇所說的是把前天實驗的作用解釋出學理來。這又要叫做心靈學。現在特把前天實驗心靈術的學理講給出來。以供衆覽。

一・刀劍作叉術。此術是施術者（即余先生）運用統一的精神力和心靈力。幷一面具着強大的觀念。意想此紙已不是紙。是一塊布。此刀不是鋼刀。是木刀。因此心靈力和觀念力就影響到紙和刀的作用。此術和我國李廣射箭的故事。適成一反比例。李廣在遠處看見一塊石頭。疑是老虎。所以發一箭去。這箭竟然能深入石頭。程子說。「陽氣所發。金石爲開。精神一到。何事不成。」就是這個道理呢。

又如催眠術上實相的成績。可以使被催眠的人兩人赤手奪劍。或赤足渡刀。完全不致受傷。若及一方面的實驗。可用鐵針或短刀刺入被術者的手部足部或面部。能不覺痛亦不見流血。（以上諸法。自己能統一精神。亦可試驗。）

⊙巾幗奇俠 鶴迷

余有同鄉某君。習於藥學。得日本藥學博士。德國哲學博士學位。蓋亦吾國留學生中有數人物也。君於數年之前。嘗執教鞭於吳門醫校。而於吳門之時。眷戀一伎。納爲姬室。藏之金屋。會君由校派赴德國。入柏林大學藥學科。研習藥學。携之歸里。謀與大婦同居。迺竟不容於大婦。而君經濟困難。不能以分居累君。遂請下堂。故君出國門之日。卽其重墮風塵之時。一對情人。遂各分散。亦一段情場悲哀史也。今歲國民革命軍抵滬之時。君方在滬。任職某工廠技師。而君爲革命前輩。一生奔走於革命。遂被推爲特別市衛生委員會委員。而於淸黨之時。爲郵務檢查員檢得徐謙與君函札。疑與共產黨有連。拘之下獄。實則君之於徐。不過友誼關係。而無同黨關係。徐所與君函札。亦不過尋常通問。然在淸黨嚴厲期間。卽此尋常通問函札。亦已處於嫌疑。不能輕輕放過。故雖得友朋營救。幾番解釋疏通。亦竟一時不能出獄。而君前眷之伎。則於下堂之後。卽來滬上。飄泊風塵。旋嫁海上寓公。此公爲海上鉅商。平日周旋大紳鉅賈。實爲海上有數人物。因之使與紳賈內眷。亦復往還周旋。得君耗後。追念前情。誓爲營救。奔走紳賈諸內眷前。請諸紳賈援手。辭意旣至懇切。而亦落落大方。多爲動容。允以援手。事爲寓公所知。多其義俠。竟爲吹噓。以促其成。而諸紳賈。多爲有力人物。故不數日而後。卽已出君於獄。君旣出獄。但知某某爲疏通。某爲解釋。某爲保證。而不知某某之背出疏通解釋保證。盡出其以前情人。盡奔波跋涉之力。蓋君自與分散之後。兩人從此天涯地角。不相聞問。而於事後。亦且功成不居。竟未使君得知。故君至今。雖則出獄數月。而於出獄所以仍未悉其底裏。若此伎者。可謂巾幗奇俠。當此世風澆漓之時。乃有此人。大可風世。爲記於右。而其所嫁寓公。能成其美。則亦非常人也。余友朱君蓉鏡。蓋業西醫。謂余昔嫁某君之時。嘗爲證察其病。聆其吐屬。不同凡流。從知非常之人。乃有非常之舉。洵非偶然者也。

⊙新都血花公園近訊 沈鍾巖

▲將改爲南京第一公園

▲又有未來之秦淮小公園

金陵古稱龍蟠虎踞。名勝甲天下。而公共遊憩之所。則僅一秀山公園。且帶軍閥色彩。自改稱血花公園後。近又改爲南京第一公園訊。聞將大加修葺。並擴充園內圖書博物兩館。以求完善。現該兩館已於二十二日開放。庋藏古物圖書頗富。第乏通俗書籍。刻正廣事搜羅。又擬增置各色珍禽異獸。及建築烈士塔。電影場等。日來遊人漸多。蓋園內菊花盛放。而門券至廉。止售銅元五枚也。

秦淮河畔。多江湖雜耍。遂致大好風景減色不少。茲聞市政府爲謀民衆正當娛樂計。在六朝居對面。建築一小公園。擬於日內興工。一月蕆事。名爲秦淮小公園。其設施計劃有四。㈠修葺沿河駁岸。環植冬靑。㈡沿馬路建三尺半高之木欄。㈢園內廣栽花草。整理現有樹木。㈣增築游行路線。設置坐椅。以便游人憩坐云。從此秦淮風月。又添一番新氣象矣。

⊙南洋道上之紫羅蘭 喬耘殘

瘦鵑先生。嘗著文紀粵東名媛紫羅蘭女士事。載上海畫報三日刊。且印其投贈之戲裝小影。凡屬目者。莫不嘖嘖稱羨。驚爲絕色。吾友華君。新由南洋旋檳抵滬。會飲於某宅席次。道及女士備受彼邦戲劇界盛大歡迎。獲國內藝術家蒞臨南洋得未曾有之殊遇。擇錄其尤。以爲吾渴望紫羅蘭女士者預告焉。

女士不詳姓字。卽以紫羅蘭稱。迨不欲示眞姓名於此渾濁世界。乃特寄身於名花紫羅蘭歟。芳齡號稱十六七。實則年可十四五耳。爲粵東名族。大家閨秀。肄業某女學。成績冠儕輩。始髫。卽愛好藝術。求學時代。尤以歌舞著。而於吾國京劇。研究不懈。虔志頗堅。孜孜終年。樂而忘倦。其心折有如此。故甫經出演。顧者卽嘆爲觀止。不數年聲震遐邇。其於花衫劇。若玉堂春。千金一笑。饅頭庵等齣。尤具根柢。此次遍遊南洋各屬。其母隨之徃歷檳榔嶼。吉降坡。新加坡。暹羅等埠。每經一處。不獨劇界熱烈歡迎。卽各地富商豪賈。亦莫不以一識女士爲榮。其寓所鮮車怒馬。連續不斷。衣裙雜襲。都麗如雲。吾友客次道經檳榔嶼。適女士芳蹤亦於是時行抵檳城。會觀其唱演玉堂春於某舞臺。票値雖貴至四五元。後蒞者猶坐無隙地。滬上名伶登臺通例。第一夕有投贈禮物者。女士日夕臺前。滿列花籃銀盾。五色旗紛。燦爛奪目。其盛況於斯可見一斑矣。

當女士行抵檳城。該地適値施行戒嚴。防止中國共產黨徒。擾亂秩序。故集會演劇。均在限制之列。檳城士女。震紫羅蘭名。競欲承親色笑。乃向官廳當局力爭。卒允女士登臺。其藝術感人之深有如此。誠足爲中國戲劇界吐氣矣。

華君離檳城時。聞女士尙擬再赴馬來島等處。由日本・高麗・朝鮮・折道回華。而上海一埠。據其宣稱。亦爲必臨之地。屆來蒙花香鳥語之候。滬濱士女。當可與女士相見於紅氍毹上。吾曰以粵人而擅長京劇。允推女士爲獨步。華君毅曰。以女士之色藝。果獻身於滬上舞臺。其得善果也。今日亦可預卜矣。

▲介紹新著 徐慕雲君主編之梨園影事。內印古今伶影百幀。類皆外間罕覯之品。程長庚徐小香之畫像。譚鑫培中年時代之小影。尤名貴異常。此外並有名人題贊。名伶書畫及各唱機公司劇詞等。靡不搜羅。其中家有留音機者。手此一冊。雖足不出戶。亦不啻置身戲館中也。現已在大東書局出售。預約至遲半月後卽行出書云。

藝林

⊙九日華安樓宴集 吳昌碩遺著

醺醺騷客睡陳搏。縱著綿袍類一寒。天步竟移佳節到。酒才難妥衆賓歡。詩逃濁刹孟嘉帽。海立高縣月玉盤。愁煞囫門兵燹出。又來風雨助洪瀾。

⊙和吳昌老九日 程子大

在下風期九萬搏。老人文並六星寒。百重陽過歲還少。三絕名高世所歡。箋蟻。笑逕淸淺又杯盤。秋花隣翠起闌望。長髮六蒼一挽瀾。

⊙丁卯九日會飲 程子大

吳翁並九谷五十。蚤占高樓千百尺。我還偕客紫芝家。卅截敲詩驚欲泣。主人酬勸各三九。翁醉招尋誰六一。瀛堧勝踐此仙源。秋力無擁誰吟席。有樓高處出不如。登山老孀梯紆徐。九層升降不借力。諸老去來無用扶。有歎過午重相續。風雨忽來詩滿屋。不妨門閉到更深。未了冥搜卷充腹。百年此日醉歸遙。人物風流海內很。有口不須來開菊。無歸何必定思鱸。孫齡大耋天長谷。少長酣嬉從所便。那得題糕處處同。會須落帽年年見。新就人間信手詩。此翁元氣與天隨。曦和厭從題名在。海上詩壇第一碑。

⊙人間地獄（續三三八）

第七十九回 錦囊計妙三鳳分飛 金屋妝成雙鶯並宿 天笑

嘯秋道。這件事也不能專怪老三。我和蓮孫兩人。也分尸其咎。因爲我們一時高興。又恨那上海當老鴇的霸阻從良。把那些女孩子生生的葬送在火坑裏。在後面幫他的忙。以致鬧成這個局面。尤其是我。是指引老三去尋儲生柏的。你放心。我們幫忙就幫到底。明天我們就託人去給嘉與大老二撮合。藕舲道。現在這件事託何人去辦呢。我是不做出頭椽子。蓮孫道。我來告一個奮勇。我託懶雲別墅說去。嘯秋道。與其託懶雲別墅去說。不如你到了楚館那裏。叫他們去喚嘉與大老二出來。自己直接和他講。蓮孫道。不差。就這們辦。我們議論了半天。肚子也餓了。且到那裏去醫肚皮去。藕舲道。四馬路丹桂第一臺對門。新開了一家燕華樓。我們何妨去試試。蓮孫道。也好。藕舲是喜歡吃廣東菜的。我們要去就去。三人便到燕華樓吃夜飯。便商定吃了夜飯以後。由蓮孫單獨到楚館那裏去打茶圍。叫人去請嘉與大老二出來。藕舲一切全權奉託。飯罷。大家分散。如有要事。再打電話。我今且說。蓮孫和楚館老五兩人。已到了相當親密之程度。以柯蓮孫瀟灑丰神。在楚館心目中很爲滿意。所以沒有一天。不到東亞旅館來。到了堂唱出完了以後。我是打一個電話。先來問問。我連電話也不打。自個兒便來了。在柯蓮孫呢。要沒有楚館老五。也未免太嫌岑寂。凡物必有所代。從前蓮孫在上海。有一個秋波。朝夕相見。沒事時便到三馬路去。如今要沒有一個替代的人。確是覺得無聊。楚館卻乘虛而入。而且佔住了地位以後。便不叫他一條放鬆。好像現在的軍閥家占地盤一般。這個地盤已屬於我。臥榻之旁。豈容他人鼾眠。因此楚館老五和柯蓮孫兩人漸漸到了熱烈時代。那天蓮孫吃完了夜飯以後。便踱到新淸和楚館老五的生意上來。雖然楚館是出堂唱未回。房間的人。卻一樣的歡迎他。叫他等一等。不要去。五小姐就要回來的。蓮孫想先和懶雲別墅談談。一時不在生意上。他們說二小姐到小姊妹那裏去叉麻雀去了。直等到過了一個半鐘頭。楚館老五方始出完了堂唱回來。

電影界之善後（一） 導演先生做宣傳員 少飛

中華圖書館出版 名伶馮子和校閱

戲學指南彙編

特價展期十天

「戲學指南」一書爲戲學之專書。久爲戲劇界所贊許。現在續出（十五）（十六）兩冊。合前出十四冊。全編竟告完成。此次發售特價。以期限太短。外埠諸君。不及購買。數逾千部。來函要求展期。本局以盛意難卻。特再展期十天。以示優待。

在此十日之內 仍照特價發售 過期卽行漲價 決不通融辦理

發售另本

自本書發售特價之廣告登出後。一班愛好戲曲者。紛紛函請變通辦法。亦有另本用電話要求者。本埠諸君。本局爲顧全諸君盛意起見。決意發售另本。

第一冊 工尺用法 胡琴過門用法 李陵碑 空城計 瓊林宴 黃金台 秦瓊賣馬
第二冊 工尺過門譜 洪洋洞 硃砂誌 文昭關 武家坡 祭長江
第三冊 獨木關 汾河灣 三娘教子 上天台 玉堂春
第四冊 烏盆記 八義圖 彩樓配 浣紗記 魚藏劍
第五冊 打鼓罵曹 二進宮 轅門斬子 斬馬諜 拾黃金
第六冊 斬黃袍 桑園寄子 雙獅圖 探寒窰 梅龍鎮
第七冊 探陰山 黃鶴樓 長坂坡 白門樓 二度梅
第八冊 戰蒲關 捉放曹 盜御馬 天水關 宇宙鋒
第九冊 目連救母 取成都 盜宗卷 落馬湖 孝感天
第十冊 南天門 逍遙津 打嚴嵩 九更天 胭脂虎
第十一冊 馬前潑水 群英會 七星燈 岳家莊 祭塔
第十二冊 [illegible] 柴桑口 轅門射戟 定軍山 孝義節
第十三冊 四郎探母 烏龍院 晴雯補裘 失街亭 舌戰群儒
第十四冊 四郎探母 戰北原 釣金龜 六月雪 一捧雪
第十五冊 牧羊卷 太白醉酒 釣金龜 焚綿山 新紡棉花
第十六冊 靑石山 白馬坡 迴龍閣 過五關 [illegible]

每冊祇收一角八分 外埠寄費八分
特價 全書十六厚冊 定價四元八角 特價二元四角 函購寄費二角
代售處 上海四馬路 世界書局 校經山房
批發處 上海麥家圈尚仁里 大一統圖書局 乙B 5896

新出版 民國十七年 案頭日曆
大東書局新出版之案頭日曆有「國民」「常識」「愛情」三種
凡中華國民。宜備矢忠黨國者日曆。凡家庭商界。宜備便利檢查日曆。凡文人閨媛。宜備風懷常識自賞愛情日曆。
座盤鋼鐘 用最新發明之製造銀光燦爛永遠不銹之金屬品 如一無退色生銹之有 美觀耐用 同之品 壁上日曆之陰陽合相 期之星期及日 廿四節氣代日 韻目 適用文字精良有不同白紙之點 每只八角 每只一元 每份五角 可打九折
定價廉價期內 寄費近省二角遠省四角 外埠函購另加
現上海四馬路中 大東書局 發行 046 BT

上海四馬路中市 大東書局 特別大廉價一月
各書減低折扣 售價格外便宜 機會實在難逢 諸君購請從速
外文版 另本 雜誌 具 儀器 圖書 游戲世界 半月雜志 紫蘭花片 紫羅蘭志
亞森羅全集 三版 蘋案
出售預約一月 全書二十八種 共一百二十餘萬言 訂成二十四冊 定價十元 現收大洋五元 三版出書 預約期內 同時出售

〔國民快覽〕一書係本公所按年刊印行之出版物。今十七年份之書。又應時而出。以副愛閱諸君之雅望。茲將本期之表面內容略述如左。
◉五彩封面 由名畫家精繪歷史畫〔繪係點睛圖〕色顏鮮艷奪目精妙異常。
◉風景圖畫 印十六套。
◉銅版彩印計六幅。亦絕妙之美術品。
◉言論 有蔡元培吳稚暉馬寅初等諸名人之言論。
◉插畫 如時事諷刺等畫。均係國恥心之新組插畫。
◉內容 本期貿易港埠等五十修各鐵路……
◉附載 本期圖書續刊等……
新國民快覽
華公天博士主任
國民快覽
十七年 出版
上海書業公所印行
（注意）本期之書於十月十號出版現已以至今日始登廣告者係照往年辦法也

患遺精者都來歸我
Yenskow

蘇州新舞台
永樂公司 特聘各埠著名乾坤文武藝員
蔣紅艷 沈少亭 何月樵 蔣君玉 俞鳳亭 蔣雲甫 夏進龍 花美玉 夏良民 白玉艷 王九齡 白玉艷 夏良民 花美玉 趙月峯
初九夜戲 忠義節 （雙伐子都） （四郎探母） 空城計 虹霓關

杭州影戲院 武俠佳片 白芙蓉
城站第一舞臺原址 陰曆初九至十一日 映華劇影片公司最新出品 導演 陳天 主演 吳素馨 張偉民
專門選映名貴影片 愛情與黃金 十二日起開映明星影片公司著名出品（預告）

反胃丸
心胃痛確實除根不發 救人良藥 濟生

體虛白濁丸
留心假冒惟我一家秘製 專治身體虧虛年久白濁
樓德和 會賓 程鳳生

止痛斷根 心胃氣痛散
白濁香甜露
斷根 疥瘡癬瘡不發 癬油

此頁報紙印有佛號
諸君閱報至此請虔誦南無阿彌陀佛 當獲現世十種功德

本埠增刊

⊙團體消息

▲啓英女學游藝大會 啓美女校定陽曆十二月三號即本星期六晚、假北四川路中央大會堂舉行籌金游藝會、內有音樂跳舞、(一)奏樂、(共鳴音樂研究社)、(二)國魂、(即自由神開幕)(三)表情歌舞、(落花流水蔣連弟女士)、(四)獨唱救國歌、(唐斌芬女士)、(五)滑稽舞、(該校)、(六)獨脚戲、(沈頌商先生)、(七)滑稽舞、(精武體育會)(八)龍虎門、(蔣連弟張嘉藏二女士合演)、(九)葡萄仙子、(該校)、(十)復旦大學女生表演著名悲劇「空谷蘭」、券價分一元二元

▲儉德會勸導會 儉德儲蓄會第七屆勸導會、已於上月二十七日開幕、已成立者有五十餘隊、外尚有數十隊、在組織中、現在三天之中、各隊繳入分數、共有五千餘分之多、現該會定於本月四日星期日上午十時、舉行第一次結分、並於九時半起、參與第二次會員同樂會、有電影歌舞音樂等節目、已由該會勸導事務委員會備函通知全體隊長隊員、

⊙商場消息

▲惠羅一元貨展期一天半 南京路惠羅公司、自發售一元貨以來、營業甚盛、所有各種一元貨品、如日用什物、玻璃器具、冬季用品、化妝什物、毛冷衫襪、各種織品衣料等、或僅及原價之半、或僅及四分之一、頗爲廉美、購者滿意、該公司以每日顧客擁擠異常、抱向隅之憾者定不乏人、爰再展期一天半、

▲文明冬至新年用品廉價 南京路文明書局、碑帖、畫冊、照平時折扣減低一折、特價書、外版書、寄售書、儀器、文具、屏聯、堂幅、綵紙、花燈、代印賀年片、名片一律照平時實價再打九折、風琴、唱機、唱片、兒童玩具、畫片、鏡架、冬至卡、賀年片、信封信箋、絲織風景、特定廉價、非常克己、

▲東華哈爾濱俄菜館開幕 霞飛路新開東華哈爾濱俄菜館、昨日舉行正式開幕、特請哈爾濱名廚、精燒俄國及英法等美味大菜、以及各式細點、另備優待券、每本十張、祇售大洋八元、聞昨日往顧者、紛至沓來、營業頗見發達、

▲迪邦電影乾片供不應求 豐裕迪邦各色乾片、存貨告罄已久、但陸續往購者、仍極擁擠、最近又因輪駛愆期、致十一月底進口之貨、須延至十二月二十左右方可到滬、該行對於此番各公司空勞往返、除婉辭道歉外、並擬歡迎預定、無論多寡、一律予以特別折扣、

▲燕華樓酒家新增廣州佳菜 四馬路神仙世界隔壁燕華樓酒家、近又新增曾經風行廣州之佳菜多種、更加選上等材料配製、如掌上明珠、香糟魚球、鍋燒乳鴿、蠔油牛球、俱係新樣時菜、香醇可口、尚有母子求雙、其味更佳、以上菜品、皆爲顧客所歡迎、

▲中華協記皮鞋公司減價 南京路拋球場中華協記皮鞋公司、自去秋改組以來、西裝皮鞋兩部、營業頓形發達、近爲優待一年來賜顧諸君之雅意、已於昨日起舉行特別大減價、新貨定製一律折減、女鞋尤廉、價自三元起、該公司親自美國定到之優美皮鞋、亦予減價、西裝部同時舉行、聞第一日營業甚盛、

▲同和祥洋貨號冬季大廉價 新開愛文義路小菜場東首同和祥洋貨號、舉行冬季大廉價、所有時令各貨、莫不齊全、洋貨布疋、美觀新穎、鮮艷奪目、絲葛綢綿、嬌艷華麗、花色繁多、冬令呢絨、選備充足、各貨定價照碼九五折、廉價期內、足尺稍寬放加三、另設有廉價部、所列各貨除照碼打九折外、特再足尺加三、

▲鏡面散之功用 上海山西路毗盆湯弄二一五號人壽醫藥室、所發明之鏡面散、行銷二十五年、國內國外、均有經售、此散專治男女面上各種不美之症、以及皮膚粗糙、靈驗非常、際此冬令、各人面上容易發生瘰粒、以及滿面油光、可用鏡面散治之、分特料雙料兩種、特料每盒一元五角、雙料每盒五角、又有凍瘡水、生髮膠、疥瘡散等、均極有效、亦爲冬令之必要品、

⊙出版界消息

▲翡翠報出版之先聲 翡翠報、籌備業已完竣、第一期准於本月四日出版、內容插圖有丁悚楊清磬錢病鶴之畫、吳倉碩書、故伶王克琴楹聯、鄭蘇戡天台山農之祝詞、文字有海上漱石生林屋山人徐嘉雲梅花館主吳微雨范聊爾胡雪鐘等作品、

⊙醫藥訊

▲宏濟醫院行將開幕 董世熙醫師、一九一九年畢約翰大學本雪梵尼亞大學醫科畢業、曾在上海同仁醫院服務有年、一九二三年冬、應漢冶萍煤礦有限公司之聘、任湖北大冶廠礦醫院院長、辦理院務、五載有餘、成績斐然、有口皆碑、今春因公來滬、經滬潮商與地方人士挽留、在滬南民國路福佑門附近組織宏濟醫院、茲聞該院不日行將開幕、董醫師除主持院內醫務外、每日下午二時至四時、復在北四川路逢路二一三三號方濟醫室應診、

▲人造自來血之暢銷 五洲藥房自製補品、久爲中外人士所樂爲購服者、首推人造自來血、故營業無間寒暑、莫不日增月盛、而冬令銷數、又十倍於平時者、良以國人對於補品、平時不甚措意、迄至入冬以後、咸亟亟購備、該藥房於廉價第一天、人造自來血銷出、約四五百打之多、

⊙劇場消息

▲大中國昨日攝製蔣宋婚禮影片 昨日爲蔣介石宋美齡二君舉行婚禮之期、大中國影片公司顧無爲特偕同職員李元龍攝影師徐紹宇帶同攝影片、在禮堂攝製嘉禮時種種情形、將在滬上開映、

▲花木蘭在中央開映之第二日 昨日爲天一青年公司在中央開映第一名片花木蘭之第二日、據云、全場觀者不下千餘人、一時人聲鼎沸、歡笑雜陳、其盛況倍勝於大破黃巾新茶花諸巨片、日夜三場、共售得票資洋一千元、據服務於中央者云、此次開映之木蘭從軍之盛況、實開國產片從未有過之新紀元云云、

⊙天氣報告

徐家匯天文台昨日下午四時三十分氣象預報云、天晴、間有輕霧、沿海自馬鞍島以南有東北風、北方則風無定向、又昨日下午三時前二十四小時內本埠氣溫、最高六四·四、最低四一·〇、去年同日、最高六四·八、最低四九·二、

無線電話

不登高山。不知天之高。不臨深淵。不知地之厚。不聽開洛收音機。不知無線電話之奧妙。

無線電話藉太空而傳遞。其速有同閃電。而其傳播聲浪。達於聽衆。苟賴乎收音機擇置之得法。如果得法。則一聲一欵。無不惟妙惟肖。無雜音之纏擾。無電報之搗亂。如不合法。則犬吠狼嗥。雜然並作。頭痛之不暇。耳福云何哉。

開洛「會五麥司脫」收音機。應時勢之需要。堪稱爲收音機之領袖。其音清亮貫澈。不同凡響。雖有評劇專家。顧曲大王。向以苛刻之批評爲能事者。一聽此機。亦必歡喜讚歎。欣賞崇拜。而此機收音距離。若京津(開明戲院京劇)大連、高麗、東京。無不隨心所欲。指顧可得。其效力概可想見矣。

開洛「會五麥司脫」收音機全套 售洋三百八十五元

本埠用礦石收音機連本牌聽筒及天地線全 售洋十元

南京路十二號 開洛公司

唐斐禮醫師 專治久咳、肺癆、哮喘等慢性病、花柳梅毒、傳染病專家
美國牙科博士 謝惠善醫生 專門:拔牙、補牙、鑲牙及治療口腔一切疾病
診所北四川路上海大戲院對面

午膳問題 欲求。清潔。味美。價廉。而又不致悞君公事。請到⋯⋯四川路南京路口惠羅對面民昌里內⋯⋯
晨餐大王 (去)
價目 ▲晨餐五角 ▲午餐六角 ▲客飯一角半 ▲一律收小洋 ▲點菜更相宜

▲天時漸寒! ▲絲綿衣服已否備就?
目下天氣漸寒絲綿衣服正宜速爲預備本號代售之乾記除杭絲綿顏色潔白質地柔軟絲質細潔韌性充足綿張厚大不含雜質服之溫暖柔輕便舒適禦寒之珍品如荷惠顧無任歡迎▲每斤五元▲四元半▲四元▲徐家匯路湯弄寄波路口瓣香廬啓

卡爾登飯店跳舞廳新到
歐美男女滑稽藝員
(今夜)全體登臺表演新技巧術化裝滑稽各種(戲劇)
門票每位售洋二元 禮拜六大菜每客三元五角 門票在內
每星期改換新戲

花柳病多由白濁作祟
凡白濁初起急性者、小便刺痛、久而變慢性者、大半爲白濁、其病易愈、久年不愈、流白、口、時變白濁、横痃爛腐等症、○○○○○○以上各法、均已期滿、○於本日起、正式施用新法、注射用○、各項痛苦、醫治可免、永無後患、○注射每次五元、每日下午一時至六時、門診二元、○○○○○
花柳病專科 林渭川醫生啓 南京路二馬路雲南路口永安里一號濟○醫院 ○電話中央四九六○
(東E 2144)

北四川路仁智里口 妙機公司冬季廉價價目表 電話北二九三三號

西裝用品

貨	名	洋實
司旦生軟硬領	每半打	1.00
其司東軟硬領	每五條	1.00
絲織閃光領帶	每三條	1.00
新色閃光領帶	每條	.75
搭夫綢領帶	每條	1.00
印度綢領帶	每條	1.50
透禮迷巾領帶	每套	2.75
條子法蘭絨襯衫	每件	1.50
柔軟法蘭絨襯衫	每件	1.75
時式法蘭絨襯衫	每件	2.48
軟厚法蘭絨襯衫	每件	3.1[illegible]

化妝香品

貨	名	洋實
大號棕欖香皂	每塊	.17
大號藍腰香皂	每塊	.36
大號花旗牙膏	每條	.50
大號花旗牙粉	每瓶	.60
大號司旦康髮膠	每瓶	1.00
大號錫蘭康髮膠	每瓶	.75
大號白玫瑰頭水	每瓶	1.40
大號白衣人頭水	每瓶	1.15
大號雅霜	每瓶	.36
大號白玉霜	每瓶	.70
大號巴黎[illegible]花霜	每瓶	.85

絲毛線襪

貨	名	洋實
單縐短統雙線襪	每半打	.60
幼針短統雙線襪	每半打	.85
雙縐加厚雙線襪	每五雙	1.00
彈璜針長統雙線襪	每四雙	1.00
開士米長統羊毛襪	每三雙	1.00
彈璜針長統毛冷襪	每三雙	1.35
三輪長統毛冷襪	每雙	.60
蝙蝠開士米長統毛襪	每雙	1.05
蝙蝠西式女長統羊毛襪	每雙	1.75
龍縐西式女長統絲襪	每雙	1.65
[illegible]西式女長統絲襪	每雙	.90

保熱水瓶

貨	名	洋實
一磅德國熱水瓶	每只	.60
磅半五彩熱水瓶	每只	.85
二磅新花熱水瓶	每只	.95
二磅半白銅熱水瓶	每只	1.80
三磅新式熱水瓶	每只	2.03
磅半謙信熱水瓶	每只	2.25
二磅謙信熱水瓶	每只	2.79
二磅紅星金膽瓶	每只	1.80
一磅熱水瓶芯	每只	.40
磅半熱水瓶芯	每只	.50
二磅熱水瓶芯	每只	.60

申報本埠增刊分類廣告

出售

▲出售小轎車 今有新近機器油漆鐵銀灰色小轎汽車一輛行駛未久每點鐘可行四十餘英里德國古千金出售若合意者請函本報天字四號 (東E 2762)

▲譽滿申江 惠福花紙 惠福新發行花紙、自本月以來、各界爭購、旅館戲院皆用之、惠福花紙裝璜美麗、價格低廉、經銷處南京路中央三九七一七〇 (E 6072)

▲打字機 有打字機出租修理、惠顧請臨江西路廿九號怡和洋行 (東E 2685)

▲字畫碑帖出售 茲有湖北藏家代售所藏古今名人字畫碑帖多種、定價極廉、如欲購者請至三馬路唐家弄通川里五號閣看 (各種品)

▲汽車出售 因主人離申、有一九二七年式福特汽車一輛、裝置完好、行程未滿一千四百英里、價廉、願出售者請函申報天字四百號信箱接洽、合意可也

▲售產注意 欲購城內東西區或租界適宜地點均可、約一畝左右、不論空地市房或住宅、願售者請開明價值投函本報一〇號信箱接洽 (甲E 5476)

▲廉價機器引擎 茲有機器廠及造船所各處備成功卓著、因現有東西引擎、全部減價出售、志願兼營實業者、好機會、機器新式各種車床、出售價極廉、如欲參觀、請至某某路二十六號接洽 (E 6286)

▲出賣火燒場房屋餘燼 茲欲出售老垃圾橋北首新式住宅火燒場房屋、所有內外全部、物料木料磚瓦等、欲購者請至該處接洽 (甲E 6336)

▲頭等地產房屋出讓 茲有坐落法新租界、新式住宅洋房兩所、每所計地五分有奇、房間內有浴室、備有鋼窗、汽水管、電燈等、欲購者請函本報 (E 8308)

▲汽車出售 茲有一九二六年式別克牌汽車一輛、五人座、自觀價原價二千九百兩、今以一千六百五十兩出售、欲購者請投函本報天字三百九十八號信箱 (E 6939)

▲最馳名壁克跑車出讓 茲有一千九百念六年壁克Buick六汽缸新式跑車一部、機器油漆車胎全新、廉價出讓、有意者請駕臨西門西城汽車公司接洽 (E 5423)

▲房產出售 茲有新造洋房一所、坐落金神父路、一畝五分九厘六毛、內有臥室三間、汽車間一大客堂一間、餐室一間、浴室二間、並有其他房間、設備俱全、欲購者請向四川路七十號中國營業公司接洽 (E 2764)

▲地產出售 茲有地產一處、坐落東有恒路及愛而考克路轉角、計四畝二分五厘半、極合建築之用、售價便宜、請向四川路七十號中國營業公司接洽 (E 2765)

啓事

寶滿洋行廣告

本行創設以來、專辦各國名牌物品、素蒙社會信仰、今有
荷蘭紅馬煙 國之紅 雪茄 牌而琴皮 以及別牌 紅馬牌 酒類等品、均格外低價、如蒙惠顧、請駕臨本行接洽
總理 寶滿謹啓 電話中央六三三二 (甲E 5456)

▲收賣舊郵票 本社搜集古今中外珍貴舊郵票、諸君如有願讓、誠歡迎供給、價目公道、請向四川路青年會對過克洗染公司內方川知所、(東E 2774)

煤爐火

東京白煤⋯每噸送到洋卅五元
海豐白煤⋯每噸送到洋卅二元
天津白煤⋯每噸送到洋廿四元

福中總公司 愛多亞路四號六樓 電話中央一三七一號 (東E 2763)

聘請

▲上海渡船公司 本公司備有大小火輪多艘、專載及上下水客、並備有汽油船、時價極廉、如蒙惠顧、請函知或電話接洽 中央一一九九六 (E 5372) 玩遊之號

▲招請司賬 茲有某商店因業務繁多、欲延聘熟悉會計、精通銀行往來、須有妥實保證、如有合格者請函申報信箱接洽 (E 2986)

▲招請副買辦 茲有某洋行專做進出口貨業務、欲聘副買辦一位、須有經驗並具有保證、合格者請函申報七十七號信箱接洽 (E 5459)

▲招請員辦 現有某已開化驗品專家創之製造品、銷路頗廣、欲招請員辦經理、薪水從優、有意者請函申報本埠信箱 (E 5459)

▲聘請跑街 茲有大公司添聘推銷跑街、熟悉本埠情形、有相當保證者、請函申報四百六十號信箱 (甲E 5467)

待聘

▲優等人材待聘 茲有著名大學商科畢業、服務商界多年、精通英文、善打字、可任秘書會計等職、如蒙聘請、請函申報天字三九六號信箱

徵求

▲吉屋廉價招頂 提籃橋華德路二百六十號、有三層樓洋房一幢、水電俱全、交通便利、欲出頂者、請向該處接洽 (E 2785)

▲洋房式店面召頂 茲有北四川路六號西首、洋房一座、店面寬大、合開各種營業、請向四川路七十號中國營業公司接洽 (E 5424)

▲洋房招租 茲有新式洋房、坐落法租界、地點適中、交通便利、租金公道、請向四川路七十號中國營業公司接洽 (E 2766)

▲最優等住宅招租 靜安寺路(馬霍路西首)和興里內、新造住宅、有浴室、電燈、火爐、自來水、衛生設備俱全、租價公道、如合意者、請至該處接洽

▲小洋房連傢俱召頂 坐落提籃橋附近、精雅小洋房、傢俱全套、租價公道、合意者請向該處接洽 (E 2766)

▲吉屋招頂 茲有南京路大新街口上下房屋一所、光線充足、請至該處接洽 (E 2727)

▲新式市房召租 茲有坐落南京路新世界對面新式市房、交通便利、欲租者請函本報 (E 2727)

▲上等住宅招租 靜安寺路新造住宅、備有火爐、電燈、自來水、全新裝修、請向該處接洽

出租

▲名人書畫贈券 本院徵求名人書畫、凡購券者均有贈品、每券一元、請向申報六號信箱接洽 (甲E 6145)

書畫

▲雜貨店召盤 茲有北四川路雜貨店一所、因店主回籍、願將生財貨物一並召盤、有意者請函申報信箱接洽 (E 6092)

▲徵求同居 靜安寺路有樓下統廂房出租、如有願同居者、請向該處接洽 (東E 2572)

▲徵求新藥配製法 茲擬徵求各種新藥配製之法、如有發明、請函申報五四八一號信箱接洽

▲徵求借欵或合資 本公司專營各種絲織品、欲添設分廠、徵求合資或借欵、請函申報信箱接洽 (甲E 5481)

雲在堂四明高氏重訂書例

丁卯冬月十一 閑雲啓事 (東E 2774)

振華打字專科學社招男女生

本社創辦已有二十一年、畢業生遍各埠、功課完備、欲詳章、請來函索取、路安里

▲按摩術 茲有西女專治各種疾病、按摩術精、如蒙賜顧、請至某某路接洽 (甲E 3045)

▲精按摩術 Madam E. Nopasson 精按摩術及修指甲、電話北四三八一 (甲E 5499)

車租每小時四元

隨帶搬夫四名不另取費 代拆代裝毫無損傷
總行三馬路 分行大世界西首 電話中央一三九三

召租新造時式優等住宅洋房

最新式美麗住宅、浴室、花園、大客廳、電燈、自來水、一切設備俱全、租價公道、請向四川路中國營業公司接洽 電話中央一四七二三 (E 1472)

▲招租 新開福煦路新康里、有三上三下石庫門房屋招租、請至該處接洽 (E 5412)

▲徵求住宅 有在城內外地方、求住宅一所、租價及其他格式、請函申報天字號信箱接洽 (甲E 6327)

▲吉屋廉價招頂 英租界派克路、有石庫門一樓一底房屋一所、招頂、請至該處接洽 (東E 3038)

▲房地召租 茲有房屋地皮召租、坐落法租界、地點適中、請向該處接洽 (東E 5421)

▲贈券 福昌綢緞莊 凡在本莊購貨者、均贈給禮券、欲購者請駕臨

▲購產業者鑒 茲有地皮一方、坐落南京路、願出售、請函申報三三號信箱接洽

胃 (醫藥)

本堂安胃散、專治胃病、肝胃氣痛、嘔吐、胸悶等症、上海四馬路

▲肥體生愈我疾 僕患肺病、經醫治無效、後服某某藥品、體重增加、病亦痊愈、特登報鳴謝 (甲E 6339)

汽車學堂

學費 照會 時間 地址 電話 ⋯⋯

凱爾氏舞蹈傳習所招生

本所創設、專授各種交際舞蹈、學費低廉、地址南京路 (東E 3040)

▲上海音樂專科招生 特別招生、各科均有、請函索章程 (四號)

▲英文日夜學校招生 茲有英文日夜學校、教授英文、請來函索章程 (甲E 6333)

▲因宜打字職業學校 有志求職業者、本校教授打字、速成畢業、介紹職業、北四川路

教育

▲按摩術女士 東京法 早十時起九時止 蓬路二四號七號房 (東5877)

▲西洋年輕女子 茲有西洋年輕女子專治按摩術、如蒙光顧、請至某路 (甲E 6243)

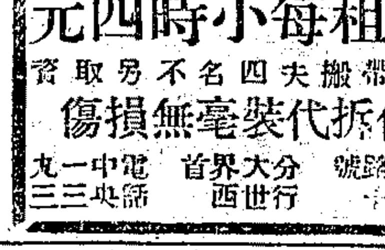

上海技藝員總聯合會游藝一覽表

遷移聲明
張鳳翔 (張玉林 張玉英)
童子雙簧 男女戲法
大新舞臺北首老民和里十六元八角

田永奎 (文武戲法)
貴府寰慶堂會相邀價十四元八寓六馬路西首中央大戲院對過一四圓號

歡喜團 (小得發 小翠玲)
周杏泉 周慧珍
鄙人來申三十餘週紀念大廉價雙簧戲法兩班合演六十角寓八外元封蒙加如謝相邀界至英橋西新里福昌里內

趙中山 (男女戲法)
大套魔術女路走南絲全術西稽技樂滑備子京鋼巡捕房揚壁德裕里二弄

吳品如 (中西幻術 乾坤戲法)
貴府堂演相邀請至英租界汕頭路三號電話中央八三二五

王一飛 (中西戲法 童子武術)
王筱鳳 王筱飛 王筱孖
化裝雙簧大世界東首揚子里三三號

花月英 (顧泉生 花月紅)
改良申曲男女合演寓太平福受橋里接號世治處西新橋福昌里張紫蘭家

科天影 (魔術)
寓六馬路跑馬廳口遠東飯店對面一百五十四號大世界內魔術接洽

毛喬笙
男女表演 改良戲法
大套魔術軍樂滑稽貴府相邀定期不悞接洽處英租界北京路大昌銀籍號或黃州路逢吉里金士券家法租界八仙橋恩派亞彩戲院對面居安里王筱新家南市小西門尚文路九九號

黃杏珊 (戲迷 三簧)
寓六馬路石路口一號或永安公司電話中七二六四號貴府相邀十二元八

邱勝奎 京都 **徐鳳山**
全班十六元八
◀文武戲法▶ ◀特別口技▶
(六馬路中央大戲院對面一三八號)

莫悟奇
中西大套魔術賓府相邀請至英界勞合路億鑫里口松石山房或孫是蛾家

胡壽慶
競爭廉價 奉送雙簧
普通價目 十四元八
男女大套魔術文武中西軍樂滑稽寓大世界北首英界西新橋福昌里

鄭少賡親傳蘇灘
莊子 莊女
海泉 月娥
唱坐十二元八 化裝念二元八 自新戲樓寓新新公司後牛莊路中

怡紅社女子蘇灘
張素蘭
張月蘭 張瑞蘭
新曲時調另加京調漢調用五音聯彈坐唱特別燈擔化裝鮮明行頭寓大世界西新橋福昌里電話中央七一〇三

遷移聲明
滑稽官話 **陸嘯梧** 改良唱春
本社承接臺慶堂會滑稽新戲念四元八倫演全本如用佈景另識如蒙相邀無任歡迎接洽處跑馬廳大沽路口一千二百另五號電話中央四二四九號

四班合演
董別聲
四簧滑稽獨腳戲中外戲法四班合演卅六元八角可做六時特別服裝電光燈蘊法界長浜路三德里對門維爾蒙路德潤里第一家或大世界賬房接洽

鳳鳴社全體女子蘇灘
錢鳳弟 (錢鳳珍 錢鳳玉)
時事改良新曲貴府相邀十四元八角特別加頭擔四元臨請駕路雲南路三馬路和民弄右北百四里七十號四

周筱虹 (遜卿)(原慶)
女子雙簧 乾坤蘇灘
女子戲迷雙簧時調京曲價十二元八角麥加二元雙簧蘇灘二班合唱十八元八寓梅白克路人和里五街八百三十五號

金鳳娥 (梨花大鼓)
寰慶堂會定期不悞法租界八仙橋小菜場北首安里五街十號

久蒙歡迎最著名最真才實藝唯一女子蘇灘

王美玉 王寶玉 王愛玉
最新時髦小曲特別蘇灘滑稽鄉歌電燈新擔十四元八最新特別祖加二元四請至大世界北首雲南路裕德里內

筱桂蓀 (乾坤 蘇灘)
鄙人由湖回申倘蒙相邀請至大世界北首英界雲南路育仁里內二弄便是

四歲紅 (新奇武技 京戲小調)
百鳥朝鳳特別排鈴全班十二元八北泥城橋鴻祥里二一二六或新新公司

邱寶奎 (京都)
文武戲法
五路首馬老浩龍路德里一五
馬西路大門口廳七一號

精神團
張洽兜 易方朔
專演堂會男女合演滑稽嘉劇貴府相邀價目卅八元正面議接洽處法租界八仙橋八仙坊口沿馬路末新屋一百四十七家號或英租界廣西路口六馬路祥太平社西菜面後太平坊祥永後半安五號

獨腳戲 外加 飛水
王无能 錢无量
(價目)獨腳戲十四元八角●滑稽戲二十八元八角正喜慶當會從期不悞
遷寓二馬路雲南路口大慶里南一弄第二家二百十三號范少山樓上如有接洽堂會等情請移玉該處可申

鴻運舞臺 (全球歡迎)(大線戲八)
本臺明星珠塞活動愛克司光全部當場變化 滬上首創全新機關 **狸貓換太子** 提線五層玻璃佈景五色電光佛學新戲 界大高之行頭排演 **全部梁武帝**
今不惜巨資特勝全 新彩景梅派新時戲 特別舞劍 **霸王別虞姬** 改良排演 全本活動水爆 煥然一新 **全部飛龍傳** 預告各界本臺新戲 每月更換價洋念八 元住六馬路[illegible]陽樓 說率平西總春堂內

星期團
男女合演 滑稽新戲
敝團唯一滑稽新戲承接堂會久蘇各界擬迎特背綉花聘景新坤美艷府角貴優相邀見待起原仍照念價洋八四元洽角接世處大首界北里育仁和口中紙泰烟或號內界大世福對而第昌里如三家顧崇光不定明悞

著名女子新劉秦斗
賢擁翠 新劉
專接堂會特製五彩壁屏時式服裝外加滑稽小曲唱春宣卷
奉送 京戲
五音聯彈南腔北調價目念八元八角如蒙賜顧請至英租界南京路德五里大世界競社電話中央五九二〇

劉子雲 朱媛媛 張美雲
唯一女子申曲
十六元八化裝申曲十八元八古裝申曲卅元貴府相邀寓大世界北首福昌里孫如娥家內

王彩雲(王美雲)(張鳳雲) **江笑笑**
化裝蘇灘 獨腳新戲
喜慶相邀 化裝蘇灘 卅元八角 坐唱十二元八 獨腳戲十二元八角 定期勿悞
接洽處 老閘橋北福建路三泰街三百四十四號

本報增刊分類廣告之特色
(一)刊費省 每字只取六厘
(二)手續簡 惠稿當日照登
(三)地位好 讀者觸目便見
(四)收效宏 應者紛至沓來

新中華藝術公司赴澳啟事
全體藝員 **張萬年**(主任) 臨別紀念
張書文 燕北亭 劉順才 梁財女士 劉寶樹 小梁女士 朱恩榮 梅啟山 嶺南鶴
大飛三尺 少林拳術 吃火噴火 歐美曲詞 扛子武技 柔術絕技 皮條技藝 文武戲法 特別口技
本公司完全華僑倡辦發揚祖國藝術起見在中國等埠聘請著名藝術大家赴英屬澳洲南太平洋羣島南美亞非立加洲各埠表演接來電船期在洓本月十七日赴港搭東方公司船彰德赴澳全體藝員未便到同樂親友府上拜別望諸君原諒是幸

丁少蘭 丁婉娥 (男女合演)(改良申曲十六元八)
法界大世界東自來火街瑞福里六號

開口笑 (由津回申)
特別口技 百鳥朝鳳 貴府相邀 價十二元八 寓法八仙橋小菜塲後八仙坊口

人人笑 (百鳥朝鳳)
特別口技貴府寰慶相邀定期不悞大世界後新有慶里內十七號

夏鶯鶯 (惠鶯 娟鶯)
寰府相邀化裝蘇灘念元八坐唱十二元八請至北泥城橋西鴻慶里第一家

吉評三 (戲迷 相聲)
諸君貴府寰慶堂會定期不誤法界西新橋德順里五號

聲舞臺 (首先發明)(大八提戲)
全新珠台 平金行頭 佈景機關 愛克司光 本台新排 **飛龍傳** 狸貓換太子 名戲不及 八世界 元 住大市街 後築里口

孫元連 (全班十二元)
神童五歲紅
巧變花纓 滑稽武術
五馬路雲南路口唐茂興綢緞店樓上

遷移聲明
葉如玉
東新橋浙江路口同春坊二弄

孫如娥
改良蘇灘另加 **京調** **崑曲** 五音聯彈特別 燈担十三元八 **化裝** 新廳綿行頭念四 **蘇灘朱媛媛** 八元
改良申曲如娥蘇灘兩班連唱念二元八廳大世界北首福昌里第三家

紹項 女子蘇灘 文武戲法
施湘芸
施湘蓮 施步雲 飛來鳳
女子蘇灘京調新曲五音聯彈十三元八全體女子武功奇術文武戲法十六元八灘簧戲法號爭價廉全班合演時新檯面電光燈擔大世界東新揚子里

新發明 破天荒 完全女子 古妝蘇灘
金士芬 (捲土重來)
外加京調小曲鮮明行頭世元八燈担坐唱十六元八奉送雙簧戲迷貴府相邀至貴州路吉惠里一五二

孔雀東華戲院
法租界霞飛路四百八十六號
今天日夜開演二次
美國笑劇
衆議紛騰
"The Whole Town's Talking"
時間 (日)五點半 (夜)九點一刻 價目 (日)四角 六角 八角 (夜)六角 八角 一元
本院特約第一國家影片公司下次即映 **茶花女** 即係前在夏令配克愛普廬開映之原片

Embassy THEATRE
夏令配克
今日起日夜三次開映
世界著名第一滑稽無上佳片
好親家
第一國家公司有價值之作品本院名譽擔保開映
時間 (第一次)下午三時 (第二次)下午五時半 (第三次)晚九時一刻
價目 (第一次)樓上一元五角 樓下九角 (第二次)樓上一元五角 樓下九角 (第三次)樓上二元 樓下一元

什錦糖果 今日半價
Mixed Chocolates
什錦糖果 甜美鮮潔
一經嘗試 百食不厭
平時每磅 二元正
今日特價 售一元
庚E 2772
南京路卅六號
沙利文謹啓
電話中三八〇一號

奥飛姆大戲院
電話西四九一四號
今天日夜
中國影片
難為了妹妹
價目 正廳小洋二角 登樓小洋四角 特等小洋六角 幼童減半
日戲二時半開演 夜戲七點一刻第一場 九點半第二場

共和影戲院
西門方浜橋外
星期二星期四星期日換片
今天日夜開映 社會傲世艷情佳片
官海寃魂 七大本
加映新聞一大本片
時刻 (日戲)二點半起 (夜戲)七點九點半起
價目 特別包廂每位半元 普通包廂每位三角 樓上每位大洋二角 正廳每位大洋一角 幼童減半收費

城南通俗影戲院
大東門南 小南門北
每星期換片二次
中國影片 三國志
曹操逼宮
大中國影片公司出品
日戲二時半 晚六時八時半 共演三次 十一日起 紅樓夢前後部開演
價目 包廂每位大洋一元 優等每位小洋四角 正廳每位小洋二角 頭等 幼童減半收費

百星大戲院
老靶子路 福生路口
今日日夜開映
福克斯一九二七年名貴新出品
美琪貝蘭梅主演之名作
新大陸現社會浪漫女子之大寫眞
優待顧客
楊花劫
並不加價

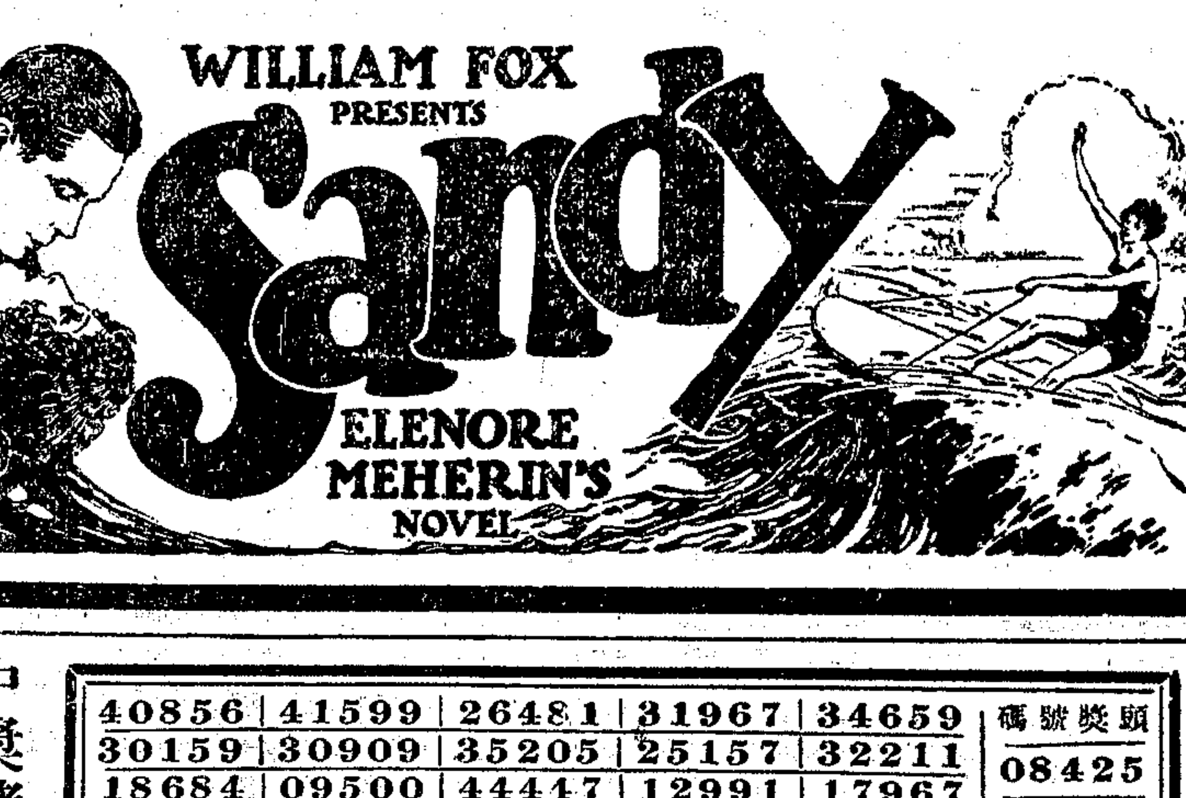

時間 (日)下午三時 下午五時半 (夜)下午九時十五分
價目 (日)樓下四角 樓上八角 (夜)樓下六角 樓上一元

大世界菊花會
星期贈獎券第二期中獎號碼

頭獎號碼	34659	31967	26481	41599	40856
08425	32211	25157	35205	30909	30159
	17967	12991	44447	09500	18684
二獎號碼	15134	31091	16758	14016	47599
08958	25144	31057	36294	48368	24304
三獎號碼	20745	11665	07244	32980	12455
41334	01451	05357	36000	41585	38815
四獎號碼	七獎號碼	45902	11967	29603	33776
48289	24113	八獎號碼	31743	47084	04003
15949	47952	14950	36007	29521	07623
05986	44517	23313	15569	40481	31759
五獎號碼	23750	30701	20748	18677	43461
23883	43270	15974	10187	34911	15217
39110	04911	16364	25388	19890	11381
31432	49686	32334	46156	28465	05599
24202	28191	32464	23901	31591	21976
六獎號碼	33417	25048	10456	26032	23971
46517	01764	34437	23091	43002	26499
05696	12566	18346	31619	13864	01981
20691	26325	12355	九獎號碼	33941	48450

中獎諸君請於二星期內携中獎贈券至本賬房領取遊券逾期不領作為廢紙號碼有錯照本賬房號單為準下期開獎十一月十一日
大世界啓

天蟾舞台十一月初九夜戲

電話中央二三七

(價目注意)特別花樓二元 樓等座廳二元 特別包廂官廳一元六角 頭等正廳八角 三層樓花四角

陳永奎 筱菊鈴 劉桐軒 劉奎官 高百歲 王芸芳 董志揚 麒麟童 劉漢臣 金少山 譚富英 荀慧生

上天台 九江口 同惡報 黃忠十三功 瓊林宴 飄零淚

法租界共舞台男女合演十一月初九夜戲

(大減價)

小福來 增長勝 王榮森 于雨洪 苗亭春 明艷芳 于雨亭 陳蓮舫 袁小樓 芙蓉馨 馬秀英 花碧蘭 張月亭 榮一鳴 王文祥

劉海戲金蟾

恆記第一台十一月初九夜戲

電話中央八四七二

(價目注意)特別花樓官廳一元 特別包廂七角 頭等正廳七角 三等座 三層包廂三角

雲中鶴 孟鴻茂 小孟七 陸樹田 劉文美 劉筱衡 劉玉琴 常春恒 小三麻子 劉君麟 陸樹田 常春恒 劉筱衡 安舒元

二本鐵公雞 三本鐵公雞 千里送荊娘 借東風 紡棉花

大舞台記榮男女合演十一月初九夜 准演文武拿手好戲

(價目注意)月樓優座一元 特別包廂官廳八角 頭等正廳六角 二等正廳四角 三樓包廂三角

陳嘉麟 沈艷芳 張彥芝 李桂芳 王漄川 林樹森 姚玉蘭 李桂春(小達子) 姚玉英 梅雪芳 張桂芬 李瑞亭 孫少堂 張少泉 殷春虎

頭本 鎮國 高延贊

大世界京班初九日夜戲目

邱德成 陳菊芳 唐秋桂 小小桂元 郭坤泉 花翠琴 葉小卿 蓋天紅 小小桂元

楊家將

三雅園 十八扯

大世界鴻福堂紹興文戲十一月初九 日夜戲目

曹沈張姚張葉趙張雪 王 沈俞駱朱李金黃王俞

得九配支得雲雪玉 春 桂存福小泉世半雲福

富霞紅松美寶鳳芳梅 永 芳喜林寶奎江奎龍言

(日戲)後本金龍圖 (夜戲)十本天雨花

大世界天韻集南方歌劇十一月初九 日夜戲目

周吳金張褚曹陳張 沈 顧 朱潘鄭王楊黃史

錦維玉志雲儒韻艷衡偉儂霞雲延雪森雲賽桂德

榮新麗絮飛君秋 齡安和鶴妃馨生

(日戲)白蛇傳 (夜戲)昭君和番

大世界紹興大班十一月初九 日夜戲目

韓張陳徐陳汪胡李胡 陳 金周水林王張周邵王

德六寶家志蛟大金玉 鳳林 水春仙金乾桂金靈桃

寶八林官益奎海貴水 潮生花敖興芳龍芝鏡

(日戲)楊七郎招親 (夜戲)百花台

大世界競社新劇十一月初九 日夜戲目 不另取資

(日戲)遺腹子 (夜戲)小閣姐

大世界民鳴社男女揚州戲十一月初九 日夜戲目

胡鳴臣 沈筱梅 筱玉鳳 筱玉英 臧雪梅 尤洪年 筱玉琴 筱玉蘭 張林山 筱翠玉

(日戲)迷信人 頭本珍珠塔 (夜戲)蘇禮廟 五本瓦車篷

神仙世界女子京戲初九日夜戲目

門票每位大洋一角 場內招待一律女子各場參觀不另取資

常桂芬 施勝艷 劉叔奎 石岩培 石梅艷 石鑫培 李蘭哭 常柱? 劉艷芬 賽呂芳 李蘭布 石梅英 石艷 叔鑫 岩培

(日戲)武家坡 白良關 林宴 祖廟 (夜戲)打鼓罵曹 汾河灣 天門陣 武松殺嫂

神仙世界

門票每位大洋一角 場內招待一律女子各場參觀不另取資

紹興文戲 張小巧 紫金相 童正初 謝碧雲 應榮芳 趙永笙 金雪芳 維揚古曲 李文安 筱秀蘭 高玉情 汪桂珊 筱秀英 方少卿

(日戲)珠蝴蝶 全本 (夜戲)百花台 (日戲)白奶記 全本 (夜戲)秦雪梅 五本

神仙世界

門票每位大洋一角 場內招待一律女子各場參觀不另取資

百祿 魔術 登劇團 趙惜 陸芳 陸幼 顧蘭 陳笑 亞兒 幼玉

(日夜開演)孝子 機關好戲

新心 社 范石 高巨寅 趙長松 吳天虹 胡映雪

(日演)官話送命 (夜演)教歌

神仙世界文明新劇 日夜戲目

門票每位大洋一角 場內招待一律女子各場參觀不另取資

于恨生 方映游 吳一笑 丁楚鶴 李君直 李曼英 王元 黃鵑聲 黃鶯谷 張幻影 鄧醉春 張恨儂 吳嫣紅

初九(日戲)姊耶妻耶 (夜戲)半夜夫妻

先施樂園大京班初九日夜戲目

日十二點起至夜十二點 風雨無阻

麒麟豹 唐秀軒 劉蓮雲 路榮 凌寶 應崙 劉昆 賈春虎

十一本 狸貓換太子

九更天 虹霓關 盜御馬 連環套

先施樂園優美班初九日夜戲目

日十二點起至夜十二點 風雨無阻

金玉山 筱均培 吳翠雲 朱儂艷 張笑峯 桂紅花 花雲 義俠 蝴蝶

三本 狸貓換太子

特煩張君特排 蓮奎重排 大宋好戲

先施樂園

(武林班) 馮云甫 胡林梅 楊文才 陳少峯 吳祖修 胡惟我 韓君元 許呆梅 柳竹安 沈翠英 (日戲)王 清 (夜戲)明

(揚州班) 姜大餘 孔少蘭 陸長貴 呂正才 客串 唐錫奎 戴小六 陳萬福 倪萬壽 (日戲)陳子春 (夜戲)合同記

永安公司天韻樓大京班

全體藝員合演大宋歷史名劇

三十三本 狸貓換太子 三十四本

永安公司天韻樓影戲

開映明星影片公司著名佳片

湖邊春夢

今日隨券贈送昌興烟公司照相牌香烟一包

新新花園新聲大劇場

門票二角 不另取資

各界來函要求重演

頭二本飛龍傳

新新花園鐘社男女新劇

頓楚蓀 凌優優 蔣呆兒 董天心 秦哈哈 林雍容 夏天人 宋痴僧 張大公 徐冰華 李曼麗 薛瘦梅 胡化恨

(日)假面武人 (夜)前本電影女郎

天蟾舞台

天舞重禮名南環歡別一花月天化文青花
蟾台金聘聞北球迎樹幟容貌仙人武衣衫

客票暫停 諸君原諒

荀慧生

初九夜准演四大名劇之(四)

飄零淚

天蟾舞台

天舞挽敦聲譽全歡名後譚嫡家淵唯無文唱鬚
蟾臺聘友震遐邇球迎門裔派傳學博一二武做生

譚富英

初九夜准演拿手傑作好戲瓊林宴

天蟾舞台

全體名角今夜一律登台准演拿手傑作好戲

(客票暫停 諸君原諒)

劉漢臣 麒麟童 王芸芳

初九夜黃忠十三功 初九夜黃忠十三功 妻黨同惡報

新市遊戲場

虹口梧州路菜市場南 門票每位 大洋一角

特別四簧 特別口技 (快活林新劇團)趙笑林 兪憐我 (四明文戲)張月英 張美雲 徐菊紅 陳芳桃 王清秀 (維揚班)周榮 陳廣 施文亭 施竹軒 施春娥 (改良申曲)李夢幻魔術

廣舞台 聘請粵東 群花艷影全女班

本院北四川路六二號

配景警世詼諧妙劇 (日戲) (試妓女)(蘇州三) (表賢妻)(鬪棺材)

配景倒串佳劇 (夜戲) 大郎娶妻 金蓮叔戲 武松殺嫂

上海恒記丹桂第一台

上恒丹第舞特名南全歡新兼文俱唱老新泰
海記桂一台聘聞北球迎舊長武全做生劇斗

常春恒

初九夜准演雙齣好戲 三本鐵公雞 九更天

劉君麟 小三麻子 小孟七

初九夜准演雙齣好戲 三本鐵公雞 借東風　初九夜准演雙齣好戲 千里送荊娘 借東風　初九夜准演雙齣好戲 二本鐵公雞 借東風

上海恒記丹桂第一台

上恒丹第舞特聲全遐聞歌唱雙文二青花
海記桂一台請震球邇名舞擅做絕武黃衣衫

劉筱衡

初九夜准演雙齣好戲 二本虹霓關 新紡棉花

劉玉琴 劉文美 陸樹田

初九夜准演雙齣好戲 二本虹霓關　初九夜准演雙齣好戲 貴妃醉酒 千里送荊娘　初九夜准演雙齣好戲 九更天 借東風

上海恒記丹桂第一台

上恒丹第台金聘球迎派宗一二武做材生
海記桂一重敦環歡譚正獨無文唱全鬚

安舒元

初九夜准演拿手傑作好戲諸葛亮借東風 前飾魯肅後飾孔明
初十夜准演內廷秘本好戲巧使鵰翎計 十一夜准演唱做最佳好戲珠簾寨

佳座無多 請早光臨

(請特別注意)

上海恒記丹桂第一舞台日戲特別大減價

本台值新開幕之期內所有前後台都修理得光煥異常好似別有洞天今為酬答各界仕女惠顧讚許的盛意特將日戲價目特別大減並於日戲特煩全體名角皆演拿手傑作好戲俾惠顧諸君既得實地賞鑒本台的新氣象兼得看許多名角的好戲免抱望門興嘆之虞

◀價目注意▶

花樓特廳六角 包廂正廳四角 二等正廳二角 三層包廂一角 僕票一角

上海恒記丹桂第一台

上恒丹第舞十月十禮六戲煩體角演平手作戲
海記桂一台一初日拜日特全名俱生拿傑好

孟鴻茂 戲迷傳　小孟七 販馬記　劉玉琴 春香鬧學　小三麻子 過五關　劉筱衡 全本販馬記　常春恒 大號戰亭　安舒元 打罵鼓曹　劉文美 寶蟾送酒　劉君麟 殺四門　陸樹田 大號戰亭　陳鴻奎 春香鬧學

百代公司出又新片了

四馬路五十八號 電話中央二六八二

小楊月樓 趙美英 余叔岩 余玉坡 金鋼鑽 銀達子 秦雲喜 趙忠 劉寶全 何官 金芳

今日開映

天一青年影片公司本年份出品中 ⊙選⊙舉⊙第⊙一 之空前巨片 准在中央大戲院開映

花木蘭從軍

時間 日戲第一次下午三點起 第二次五點半起 夜戲九點一刻起

價目 日戲 五角 六角 八角 夜戲 六角 八角 一元

贈送木蘭從軍畫報專號一分 函索附郵五分 寄華德路六十八號天一青年公司 木蘭從軍 大俠白毛腿 五鼠鬧東京 朱洪武 錦毛鼠白玉堂 五片合刊業已出版 祇售小洋二角

天一青年公司本年份出品 如「大破黃巾」「新茶花」「女兒國」「女律師」「伯虎」「唐」等片 或以藝術名 或以熱烈歡迎 大稱 世界各界俱受 今又新出巨片「花木蘭」 該片寫木蘭從軍中生活 淋漓盡致 滑稽有趣 爲本年份天一公司唯一空前傑作 品中至於交戰 數萬人 尤勝於大破黃巾 日前公司同人舉行本年份各片選舉 結果該片得票最多 列爲第一 凡愛觀電影者 幸勿交臂失之

▲本片滑稽 ●有趣勝過「唐伯虎」● ▲本片古式 ●交戰勝過「大破黃巾」● ▲本片表演 ●藝術勝過「女律師」● ▲本片情節 ●緊湊勝過「新茶花」●

天青劇社緊要啟事

謹啟者 今日中央大戲院開映木蘭從軍影片 敝社本擬加入復演愛美劇 力點鐘 不意胡蝶女士忽冒風寒 嗓音失潤 不能登臺 特此佈告

上海大戲院

北四川路老靶子路北 電話北三四二一

星期四・五・六開映 日戲三時 五時半 夜戲九時一刻

麗琳甘許 陶樂賽甘許 合演傑作

世界著名哀艷佳片

露瑪蘭

全十大本 一次映完

本片取材於小說名家喬治愛努特 George Eliot 名著「露瑪蘭」一 哀感頑艷 動人 益以甘許姊妹明星合演 生色尤多

價目 (日戲)樓下小洋四角・六角 樓上小洋八角・大洋一元 (夜戲)樓下小洋六角・八角 樓上大洋一元二角・一元半

萬國大戲院

電話北四九八五號 星期日准映 俠盜奇緣

日戲三點鐘 夜戲七點鐘 九點鐘 日夜三次

價目 樓下二角 樓上三角 日夜一律

開心新記影片公司最近出品 神怪滑稽 武術愛情 科學理想電影

十三號包廂

郎奇怪石 左條竹 （主演）

中華大戲院

電話中央九一六六 星期日准映 十三號包廂

日戲三點鐘 夜戲七點鐘 九點鐘

價目 日戲 （下樓）正廳二角 （上樓）樓廳三角 包廂五角 夜戲 （下樓）正廳二角 （上樓）樓廳四角 包廂六角

快活林影片公司 會稽世家 衛武情片

紅娘現形記

徐素貞（主演）

新愛倫大戲院

院址虹口海寧路中 電話北四五二〇號

陽曆十二月一號（星期四起）映三天

盤絲洞

殷明珠 但二春 主演 轟動一時空前佳片

本院由德國運到新機兩架 自今日起用機放映 特此露佈

▲預告▼ 好男兒 星期日起映明星公司最新出品

時間 日戲三時至五時 夜戲七時至九時 九時半至十一時

價目 樓下小洋二角 樓上小洋三角 日夜同價 幼童減半

虹口大影戲院

虹口乍浦路口 電話北四一八一

每逢星期一星期四換新片

今天日夜開映三次

天方夜談

（林譯小說家）

"IOOI NIGHTS"

時間 第一次下午三點鐘 第二次晚七點一刻 第三次晚九點一刻

價目 樓上二角 樓下一角半 幼童減半 日夜一律

北京大戲院

北京路貴州路口 電話中央七四一〇

星期四・五・六開映 日戲三時 五時半 夜戲九時一刻

社會愛情名片

西席爾地密耳傑作

麗脫萊絲嬌及勞特拉洛克合演

義奪名妹

Cecil B. DeMille's "Triumph"
With Leatrice Joy & Rod La Rocque

劇述工廠中之風流史 香艷曲折 描寫三角戀愛 激透入微 美國著名製片廠 攝製觀者如身入其境

價目 日戲 正廳小洋三角 樓廳小洋六角 花樓小洋九角 夜戲 正廳小洋四角 樓廳小洋八角 花樓大洋一元

愛普廬影戲院

北四川路 海寧路口

今日下午五時半 晚九時一刻開映

美人熱血

世界大戲院

閘北寶興路 新疆路 星期日准映 七擒孟獲

價目 正廳二角 樓廳三角 包廂五角

日戲二點半 夜戲六點八點鐘 共映三次

⊙注意⊙ 本院為優待顧客起見 特發售全年通用券 每本十張 每張價洋七角 樓上樓下一律 隨意入座

明星影片公司出品 名貴社會 諷世佳片

女書記 一名 女衛士的職業

張石川（導演） 洪深 丁子明 陳一百 趙靜霞（主演）

閘北大戲院

新閘橋北 蒙古路口

▲今天日夜開映三次

亞東影片公司出品 武術冒險機關長片

英雄奇案

十二月一日起映大本第一集 十二月二十八日起映第二集 十二月十五日起映第三集 每天換十本

樓上 大洋二角 樓下 一角 第一次二點半 第二次六點半 第三次八點半

明星大戲院

北四川路橫浜橋北 日本學校相近

今天日夜開映

赴湯蹈火

片中加譯中文說明 "The Third Alarm"

時間 星期六星期日加演一點半 五點半 九點一刻 日戲三次

價目 樓上四角 樓下二角 日夜一律

卡爾登影戲院

今天日夜開映：日戲三時 五時半 夜戲九時一刻

本片為戰事名著 描寫惠理皮萊麗三人 演出滑稽好片 哈明星步 ... 極趣不忘 合演 ...

禮聘名魔術大家查理士道安登台演藝

新中央大戲院

電話北二三二二 每逢禮拜三禮拜日換片

(日戲)三點鐘 五點半 (夜戲)九點一刻 日夜共映三次

正廳四角 樓廳五角 包廂七角 日夜一律

祇映今明兩天 各界請早

破天荒五彩武俠鉅片

慧冲影片公司最新傑作

導演 張慧冲 主演

鄭正秋說明 徐素娥主演

水上英雄

●中央客券暫停●

中央大戲院預告

本星期日起准映

唯一本地風光寫實電影

明星影片公司第三十六次出品

馬永貞

張石川 導演

張慧冲 主演 (飾馬永貞)

明星公司新片山東馬永貞

趙靜霞 蕭英 合演之一幕

鄭小秋 王吉亭 趙靜霞 蕭英

飾白拆黨 飾白癩痢 飾馬素貞 飾柴九雲

⊙銀幕上的馬永貞比舞台上的更好 轟動一年多的馬永貞 搬到銀幕上來了 外生色 大出風頭 ... 戲的價值 的張石川 像貞 比較 ... 貫串細膩 ... 臺上更有價值 ... 永貞使人歡迎 動全滬 ... 不止一年

時刻 日戲 三點鐘 五點半 夜戲 九點一刻

價目 日戲 正廳五角 樓廳六角 包廂八角 夜戲 正廳六角 樓廳八角 包廂一元 小洋一律

恩派亞戲院

電話中央七〇六二 星期日准映楊花落

(日戲)三點起 五點半起 (夜戲)九點一刻起

(日戲)三角 四角 八角 (夜戲)三角 四角 六角 一元

注意 本院長期優待 ...

明星影片公司最近出品 香艷武俠電影

俠鳳奇緣

張石川導演 楊耐梅 毛劍佩（主演）

卡德影戲院

電話西二八七八號 星期日准映 俠鳳奇緣

(日戲)三點鐘 (夜戲)七點鐘 九點鐘

(日戲)樓下二角 樓上四角 (夜戲)樓下三角 樓上五角

大中國影片公司 古裝歷史戰爭影片

七擒孟獲

粉菊花 小蘭春（主演）

奧迪安大戲院

時間 下午三時 五時半 及九時一刻開映

價目 (日戲)樓下九角 樓上一元二角 (夜戲)樓下一元五角 樓上二元五角

今天日夜開映三次

●第一國家公司最新偉大出品●唯一名貴社會香艷愛情巨片●

愛海情花

With Lois Moran, Ben Lyon, Lya De Putti, Mary Brian And Ian Keith

「愛海情花」為美國第一國家影片公司最新最名貴之出品 劇情均純粹愛情 依歸纏綿 曲折極為深刻 男主角為影界 理想 ... 女主角為羅易司 瑪倫及「風流女伶」女主角

雅戴蒲娣女士等 瑪倫女士表演熱烈的愛極為深刻細膩 而麗雅戴蒲娣則飾一蕩婦 表演風騷淫蕩 發揮無遺 影界中不可多得之人物 有此三大明星珠聯璧合 益為此片生色 遂成百觀不厭之好戲 屆時各界請早惠臨 免抱向隅之憾